

UNIVERSIDAD DE LOS ANDES
MÉRIDA - VENEZUELA

**INFORME DE GESTIÓN 2008
PROYECCIÓN 2009**



UNIVERSIDAD
DE LOS ANDES

Mérida, mayo de 2009

**UNIVERSIDAD DE LOS ANDES
MÉRIDA - VENEZUELA**

AUTORIDADES DE LA UNIVERSIDAD DE LOS ANDES

Mario Bonucci Rossini

RECTOR

Patricia Rosenzweig

VICERRECTOR ACADÉMICO

Manuel Aranguren Rincón

VICERRECTOR ADMINISTRATIVO

José María Andérez Álvarez

SECRETARÍO

**UNIVERSIDAD DE LOS ANDES
MÉRIDA - VENEZUELA**

DIRECCIÓN GENERAL DE PLANIFICACIÓN Y DESARROLLO

Luis Ángel Carruyo Pedreáñez

Director de PLANDES

Henry Antonio Andrade Ruiz

Jefe de la División de Planificación Económico-Financiera

María Antonia Altuve

Jefe de la División de Planificación Académica

Beatriz Delgado de Miranda

Jefe de la División de Planificación de Recursos Físicos

Equipo técnico

Lic. Henry A. Andrade R. (Coordinador)

Geog. Mery C. Calderón de Armas

Econ. Reina Dubois Rodríguez.

Ing. Amelia F. Pabón García

Ing. Carlos A. Araujo Parra

Arq. Beatriz Delgado de Miranda

Econ. Juan Carlos Contreras

Colaboración

Lic. Carlos Villalobos León

(CINDES-PLANDES)

PRESENTACIÓN

La elaboración del presente documento responde al cumplimiento de una meta de la Dirección General de Planificación y Desarrollo (PLANDES), órgano rector del sistema de planificación de la Universidad de Los Andes. Dicha meta consiste en producir un texto que reúna y publique los logros alcanzados por todas y cada una de las dependencias académicas y administrativas; sin hacer referencia a obstáculos o dificultades encontradas. Aspectos éstos que permiten establecer términos de diferenciación con respecto a la Memoria y Cuenta anual, la cual representa un deber institucional y responde a un proceso metodológico “estricto”, que trata fundamentalmente, además, lo correspondiente a ejecución presupuestaria. Sin embargo, ambas herramientas, tanto el presente Informe de Gestión como dicha memoria y cuenta, constituyen instrumentos que miden el desempeño institucional.

De forma sintetizada este informe revela, mediante cifras, las metas alcanzadas durante el ejercicio fiscal 2008, generándose una base de información que permite conocer la situación actual de la Universidad en sus componentes fundamentales de enseñanza, investigación y extensión, así como el escenario reinante en lo que respecta a acciones ejecutadas para alcanzar el bienestar estudiantil, el desarrollo y fortalecimiento de la gestión científica, tecnológica y humanística, conjuntamente con la exposición de metas alcanzadas en mejoramiento, dotación y equipamiento de planta física. Finalmente, se incluyen las gestiones conducentes al logro de mejoras relacionadas con el personal administrativo, técnico y obrero, quienes representan en su totalidad el bastión de apoyo administrativo que ha favorecido el desarrollo de la misión universitaria.

Cubre este informe de gestión respuestas a interrogantes, tales como: ¿quiénes somos?, ¿cómo estamos?, ¿qué hemos hecho?, mediante cifras actuales y representaciones gráficas (cuadros, tablas), que tienen como utilidad el conocimiento de la situación general actual de la ULA, base para la planificación de

**UNIVERSIDAD DE LOS ANDES
MÉRIDA - VENEZUELA**

metas futuras; diseño de indicadores de gestión; la evaluación e, inherente a ello, la orientación para toma de decisiones.

La fuente de información básica utilizada es de tipo primaria, aportada directamente por dependencias académicas y administrativas, constituyendo la información de la memoria y cuenta 2008 –en consonancia- el soporte fundamental para el desarrollo del presente Informe.

CONTENIDO

	Pág.
PRESENTACIÓN	iv
CONTENIDO	vi
LISTA DE CUADROS	ix
LISTA DE GRAFICOS	xiii
LISTA DE ANEXOS	xiv
CAPÍTULO I: IDENTIFICACION DE LA UNIVERSIDAD DE LOS ANDES	1
1.1 Autoridades Actuales	1
1.2 Datos para la Comunicación Formal	1
1.3 Filosofía de Gestión: Misión, Visión, y Principios y Valores, Organización	3
CAPÍTULO II: FORMACIÓN DE PREGRADO	7
2.1 Docencia de Pregrado	7
2.2 Matrícula Activa de Pregrado	8
2.3 Nuevos Inscritos de Pregrado	15
2.4 Graduados de Pregrado	16
2.5 Rotación Matricular	18
CAPÍTULO III: PERFIL PROFESIONAL DE LOS DOCENTES	19
3.1 Personal Académico por Nivel Académico	19
3.2 Personal Académico por Dedicación	22
3.3 Personal Académico según Escalafón Académico	26
3.4 Personal Académico según Condición Jurídica	28
3.5 Programa de Actualización Docente (PAD)	30
CAPÍTULO IV: FORMACIÓN DE POSTGRADO	33
4.1 Docencia de Postgrado	33
4.2 Matrícula Activa de Postgrado	34
4.3 Nuevos Inscritos de Postgrado	38
4.4 Graduados de Postgrado	41

**UNIVERSIDAD DE LOS ANDES
MÉRIDA - VENEZUELA**

CAPÍTULO V: GENERACIÓN, DIVULGACIÓN Y APLICACIÓN DEL CONOCIMIENTO	43
5.1 Investigación en la Universidad de Los Andes	43
5.2 Resultados de la Investigación Financiada por el CDCHT	52
5.3 Investigadores Acreditados en las principales Universidades	57
5.4 Resultado de la Investigación Financiada por la LOCTI	61
5.5 Nómina de Revistas ULA con ediciones impresas y/o electrónicas	62
CAPÍTULO VI: INTERCAMBIO DEL CONOCIMIENTO CON LA SOCIEDAD	69
6.1 Actividades de Extensión Académica por Área de Conocimiento	69
6.2 Actividades de Extensión Cultural	73
6.3 Actividades de Extensión Deportiva	76
6.4 Actividades de Extensión Sector Salud	77
CAPÍTULO VII: CAPTACIÓN, PERMANENCIA Y FORMACIÓN INTEGRAL DEL ESTUDIANTE	79
7.1 Políticas de Acceso Estudiantil	79
7.2 Mecanismos de Apoyo Académico y Socioeconómico, DAES, CAMIULA, SERVICIOS GENERALES, CODEPRE	81
CAPÍTULO VIII: FORTALECIMIENTO Y DESARROLLO DE LA GESTIÓN CIENTÍFICA, TECNOLÓGICA Y HUMANÍSTICA	101
8.1 Servicios Bibliotecarios	101
8.2 Bioterio	103
8.3 Tecnologías de Información de Apoyo a la Academia	103
8.4 Dotación Técnica y Equipamiento realizada por el Consejo de Estudios de Postgrado (CEP)	111
8.5 Comisión de Desarrollo del Pregrado (CODEPRE)	113
CAPÍTULO IX: PLANTA FÍSICA	116
9.1 Planta Física Académica	116
9.2 Planta Física Bienestar Estudiantil	123

**UNIVERSIDAD DE LOS ANDES
MÉRIDA - VENEZUELA**

9.3 Logros en materia de Planta Física	124
CAPÍTULO X: GESTIÓN UNIVERSITARIA	126
10.1 Personal Administrativo, Técnico y Obrero	126
10.2 Beneficios Socioeconómicos implementados al Personal Universitario (CAMIULA y OFISEULA)	131
10.3 Interrelación de la Institución con otros Entes, Convenios Institucionales	133
10.4 Ejecución Presupuestaria al 31 – 12 - 2008	136
10.5 Ejecución Presupuestaria por Partidas	147
10.6 Ejecución Presupuestaria por Proyectos y Acciones Centralizadas	156
10.7 Comentarios finales sobre el Comportamiento del Presupuesto durante el Ejercicio Económico 2008	162
CAPITULO XI PROSPECTIVA DE LA ULA A CORTO PLAZO	165
ANEXOS	175

LISTA DE CUADROS

Cuadro N° 1 Matrícula Activa de Pregrado según Facultad Y Núcleo. Años 2007-2008	9
Cuadro N° 2 Matrícula Activa de Pregrado Según Áreas del Conocimiento. Años 2007-2008	12
Cuadro N° 3 Matrícula Activa de Pregrado por género según Facultad y/o Núcleo. Año 2008	14
Cuadro N° 4 Nuevos Inscritos de Pregrado según Facultad y Núcleo. Años 2007-2008	15
Cuadro N° 5 Graduados de Pregrado según Facultad y Núcleo. Años 2007-2008	16
Cuadro N° 6 Rotación Matricular según Facultad y Núcleo. Años 2007-2008	18
Cuadro N° 7 Personal Docente Ordinario por Nivel Académico. Año 2008	21
Cuadro N° 8 Personal Docente por Dedicación según Facultades y Núcleos. Año 2008	24
Cuadro N° 9 Relación Alumno Profesor Tiempo Completo Equivalente según Facultades y Núcleos. Año 2008	25
Cuadro N° 10 Personal Docente Según Escalafón Académico en Facultades y Núcleos. Año 2008	27
Cuadro N° 11 Personal Académico según Condición Jurídica en Facultades y Núcleos. Año 2008	29
Cuadro N° 12 Profesores atendidos en Cursos de Componente Docente Básico. Año 2008	30
Cuadro N° 13 Profesores atendidos por Facultad Modalidad Presencial. Año 2008	31
Cuadro N° 14 Comportamiento de la Matrícula de Postgrado por Facultad, Núcleos y otras Unidades Académicas. Años 2007-2008	36

**UNIVERSIDAD DE LOS ANDES
MÉRIDA - VENEZUELA**

Cuadro N° 15 Comportamiento de Nuevos Inscritos de Postgrado por Facultad, Núcleos y otras Unidades Académicas. Años 2007-2008	40
Cuadro N° 16 Comportamiento de Graduados de Postgrado por Facultad, Núcleos y otras Unidades Académicas. Años 2007-2008	42
Cuadro N° 17 Distribución de las Unidades de Investigación por Facultades y Núcleos. Año 2008	45
Cuadro N° 18 Resultados de la Investigación Financiada por el CDCHT por Área de conocimiento. Año 2008	53
Cuadro N° 19 Proyectos de Investigación Administrados por el CDCHT. Año 2008.	56
Cuadro N° 20 PPI Universidades Oficiales (FONACIT). Año 2008	57
Cuadro N° 21 Tasa de PPI Institucional en la Universidad de Los Andes. Año 2008	58
Cuadro N° 22 Tasa de PEI en la Universidad de Los Andes. Año 2008	59
Cuadro N° 23 Tasa de PPI Nacional. Año 2005 - 2008	60
Cuadro N° 24 Total de Actividades de Extensión Académica. Año 2007 – 2008	71
Cuadro N° 25 Actividades de Extensión Cultural. Dirección General de Cultura y Extensión. Año 2008	75
Cuadro N° 26 Resumen de Actividades Deportivas. Año 2008	77
Cuadro N° 27 Alumnos de Nuevo Ingreso según Modalidades de Admisión. Año 2008	81
Cuadro N° 28 Programas de Becas Universitarias Presupuesto Ejecutado. Años 2007-2008	83
Cuadro N° 29 Estudiantes Beneficiados por Tipo de Beca según Facultad y Núcleo. Año 2008	86
Cuadro N° 30 Preparadores y Ayudantes de Investigación Presupuesto Ejecutado. Años 2007-2008	88

**UNIVERSIDAD DE LOS ANDES
MÉRIDA - VENEZUELA**

Cuadro N° 31 Cantidad de Estudiantes en cada Residencia Estudiantil. Año 2008	90
Cuadro N° 32 Cantidad de Estudiantes Beneficiados por la Atención Médica Directa Ambulatoria. Año 2008	94
Cuadro N° 33 Cantidad de Estudiantes Beneficiados por el Servicio de Salud FAMES. Año 2008	94
Cuadro N° 34 Cantidad de Estudiantes Atendidos en el Programa de Atención Biopsicosocial. Año 2008	95
Cuadro N° 35 Número de Solicitudes por Programa en la Comisión de Desarrollo de Pregrado. Año 2008	96
Cuadro N° 36 Financiamiento a los Programas de Pasantías, Prácticas de Campo y Ayudas Socioeconómicas CODEPRE. Año 2008	97
Cuadro N° 37 Cantidad de Estudiantes Atendidos por Facultad y Núcleos Presupuesto Ejecutado. Año 2008	98
Cuadro N° 38 Cobertura de Atención en los Programas de CODEPRE en Facultades y Núcleos. Año 2008	100
Cuadro N° 39 Consejo de Computación Académica. Metas Alcanzadas. Año 2008	109
Cuadro N° 40 Resumen de Objetivos Alcanzados. Año 2008	115
Cuadro N° 41 Situación del Desarrollo Físico de la ULA. Año 2008	116
Cuadro N° 42 Total de aulas teóricas y seminario, capacidad instalada e indicador m ² /alumno. Año 2008	119
Cuadro N° 43 Total de laboratorios de computación, normales y especiales, capacidad instalada e indicador m ² /alumno. Año 2008	120
Cuadro N° 44 Personal ATO Según Facultades y Núcleos Universitarios. Año 2008	127
Cuadro N° 45 Personal ATO según Dependencias Centrales. Año 2008	128

**UNIVERSIDAD DE LOS ANDES
MÉRIDA - VENEZUELA**

Cuadro N° 46 CAMIULA. Resumen de Logros Alcanzados. Año 2008	131
Cuadro N° 47 OFISEULA. Resumen de Logros Alcanzados. Año 2008	132
Cuadro N° 48 Total de Convenios Rectorado – Oficina de Relaciones Interinstitucionales. Año 2008	133
Cuadro N° 49 Presupuesto Asignado. Año 2008	143
Cuadro N° 50 Ingresos Sector Público (Programación Cronograma de Desembolsos 2008). Año 2008	145
Cuadro N° 51 Presupuesto de Gastos por Partidas. Año 2008	148

LISTA DE GRÁFICOS

Gráfico N° 1 Distribución Porcentual de Matrícula Activa de Pregrado. Por Facultad y Núcleo. Año 2008	10
Gráfico N° 2 Distribución Porcentual de Matrícula Activa de Pregrado según Áreas del Conocimiento. Año 2008	13
Gráfico N° 3 Distribución Porcentual de Graduados de Pregrado según Facultad y Núcleo. Año 2008	17
Gráfico N° 4 Distribución Porcentual de Matrícula Activa de Postgrado por Facultad, Núcleo y Centro. Año 2008	38
Gráfico N° 5 Distribución de las Unidades de Investigación por Facultades y Núcleos. Año 2008	46
Gráfico N° 6 Porcentaje de Estudiantes beneficiados por Tipo de Beca. Año 2008	84
Gráfico N° 7 Nivel de cobertura del Servicio de Residencias Universitarias. Años 2005 - 2008	91
Gráfico N° 8 Nivel de cobertura del Servicio de Comedor Universitario. Años 2005 - 2008	92
Gráfico N° 9 Nivel de Cobertura del Servicio de Transporte. Años 2005 – 2008	93
Gráfico N° 10 Distribución de las Aulas Tradicionales por Núcleos y Extensiones. Año 2008	121
Gráfico N° 11 Distribución de los Laboratorios por Tipología. Año 2008	122

ANEXOS

Anexo 1 Programas de Postgrados de la Universidad de Los Andes autorizados para creación. Año 2008	176
Anexo 2 Programas de Postgrados de la Universidad de Los Andes Acreditados. Año 2008	178
Anexo 3 Informe de Equipamiento de los diferentes Programas de Postgrados a través del Consejo de Estudios de Postgrado (CEP). Año 2008	180
Anexo N° 4 Programa Apoyo Directo a Unidades de Investigación. Año 2008	1192
Anexo N° 5 Proyectos del Centro de Microscopía “Dr. Ernesto Palacios Prú” financiados por otros entes	205
Anexo 6 Listado de proyectos LOCTI ubicados por Facultad y Área de Conocimiento. Año 2008	209
Anexo N° 7 Actividades de Extensión Académica. Año 2008	214

CAPÍTULO I

IDENTIFICACION DE LA UNIVERSIDAD DE LOS ANDES

1.1 Autoridades Actuales

Rector:	Mario Bonucci Rossini
Vicerrector Académico:	Patricia Rosenzweig
Vicerrector Administrativo:	Manuel Aranguren Rincón
Secretario:	José María Anderéz Álvarez

1.2 Datos para la Comunicación Formal

Rectorado

Mario Bonucci Rossini – Rector

Dirección: Entre Av.2 y 3. Calles 23 y 24. Edif. del Rectorado. Piso 1.

Teléfono: +58-0274-2402312

Fax: +58-0274-2527704

Correo Electrónico: rector@ula.ve

Coordinación del Rectorado

Jesús Calderón - Coordinador

Dirección: Entre Av.2 y 3. Calles 23 y 24. Edif. del Rectorado. Piso 1.

Teléfono: +58-0274-2402417

Fax: +58-0274-2527704

Correo Electrónico: crector@ula.ve

Vicerrectorado Académico

Patricia Rosenzweig -Vicerrector Académico

Dirección: Entre Av.2 y 3. Calles 23 y 24. Edif. del Rectorado. PB. Entre Av.2 y 3.
Calles 23 y 24. Edif. del Rectorado. PB.

Teléfono: +58-0274-2402321

**UNIVERSIDAD DE LOS ANDES
MÉRIDA - VENEZUELA**

Fax: +58-0274-2402329

Correo Electrónico: viceacad@ula.ve

Coordinación del Vicerrectorado Académico

Víctor García - Coordinador

Dirección: Entre Av.2 y 3. Calles 23 y 24. Edif. del Rectorado. PB.

Teléfono: +58-0274-2402324 +58-0274-2402325

Fax: +58-0274-2402483

Vicerrectorado Administrativo

Manuel Aranguren Rincón -Vicerrector Administrativo

Dirección: Avenida Tulio Febres Cordero. Edificio Administrativo de la ULA. Piso 7.

Teléfono: +58-0274-2401511

Fax: + 58-0274-2402527

Correo Electrónico: administ@ula.ve

Coordinación del Vicerrectorado Administrativo

María Eugenia de Huizzi - Coordinadora

Dirección: Avenida Tulio Febres Cordero. Edificio Administrativo de la ULA. Piso 7.

Teléfono: +58-0274-2402523

Fax: +58-0274-2402527

Correo Electrónico: eugenia@ula.ve

Secretaría

José María Andrés Álvarez – Secretario

Dirección: Entre Av.2 y 3. Calles 23 y 24. Edif. del Rectorado. PB.

Teléfono: +58-0274 – 2402305 +58-0274-2402333

Correo Electrónico: csecret@ula.ve

**UNIVERSIDAD DE LOS ANDES
MÉRIDA - VENEZUELA**

Coordinación Secretaría

Francisco Carreras-Coordinador

Dirección: Entre Av.2 y 3. Calles 23 y 24. Edif. del Rectorado. PB.

Teléfono: +58-0274 – 2402305 +58-0274-2402333

Dirección General de Planificación y Desarrollo

Luis Ángel Carruyo Pedreáñez

Teléfono: +58-0274 – 2402767

Fax: +58-0274-2403895

Correo Electrónico: plandes@ula.ve

Web site: <http://www.ula.ve/plandes>

1.3 Filosofía de Gestión, Misión, Visión, Principios y Valores. Organización

Misión

La Universidad de Los Andes es ser, fundamentalmente, una comunidad de intereses espirituales que reúne a profesores y estudiantes en la tarea de buscar la verdad y afianzar los valores trascendentales del hombre, abierta a todas las corrientes del pensamiento universal.

Es una institución nacional de educación superior, pública y autónoma, al servicio de la Nación y le corresponde colaborar en la orientación de la vida de la región andina y del país, mediante su contribución intelectual en el esclarecimiento de problemas y el desarrollo de potencialidades regionales y nacionales, realizando función rectora en educación, cultura, artes y ciencia, como parte del Sistema Nacional de Educación Superior.

Para cumplir esta misión, sus actividades se dirigirán a crear, asimilar, enseñar y difundir el saber científico, tecnológico y humanístico, mediante la investigación, desarrollo, innovación, docencia y extensión, organizándose funcionalmente, dentro de estrecha coordinación, con las demás instituciones del sistema nacional y región

UNIVERSIDAD DE LOS ANDES MÉRIDA - VENEZUELA

andina, con el fin de formar los equipos profesionales y técnicos que juzgue necesarios para el desarrollo y progreso regional y nacional.

Su ámbito de acción incluye los estados Mérida, Táchira y Trujillo, teniendo su sede principal en la ciudad de Mérida y Núcleos en las ciudades de Trujillo, San Cristóbal, El Vigía y Tovar, pudiendo desarrollar sus actividades en otras regiones del país cuando su competencia sea requerida o su propia iniciativa lo amerite.

Visión

La Universidad de Los Andes es una institución en permanente proceso de cambio, transformación, crecimiento y desarrollo, fundamentada en la cultura de la calidad y excelencia, la planificación, la multidisciplinariedad e interdisciplinariedad y el liderazgo corporativo, con estructura dinámica, desconcentrada, flexible, cuya autonomía académica, investigativa y de extensión propende al desarrollo del conocimiento y la solución de problemas del entorno. Propicia hacer de la Universidad de Los Andes una institución que contribuya al logro de desarrollo humano sustentable, bajo criterios de calidad de vida y solidaridad humana, en un proceso de educación permanente, que le caracterice ser una organización global, democrática, dinámica, flexible, innovadora, creativa, abierta al cambio, andragógica y de excelencia.

Valores y principios rectores

Para cumplimiento de la misión, la Universidad asume como principios la libertad, igualdad, solidaridad humana, justicia social y conciencia ambiental y como principales valores institucionales la excelencia, productividad, competitividad, creatividad, innovación, ética, respeto al ser humano y medio ambiente, sensibilidad social, trabajo en equipo y transparencia.

Organización

La Universidad de Los Andes se rige jerárquicamente por la Ley de Universidades, aprobada en Gaceta Oficial Extraordinaria N° 1429 de septiembre de 1970.

Referente a la estructura organizativa el artículo 24 de dicha Ley establece que la autoridad suprema de cada Universidad reside en su Consejo Universitario, el cual

UNIVERSIDAD DE LOS ANDES MÉRIDA - VENEZUELA

ejerce las funciones de gobierno por órgano del Rector, Vicerrectores y Secretario, conforme a sus respectivas atribuciones. El mismo artículo se hace referencia a los dos niveles del gobierno universitario: político y ejecutivo.

Nivel político

Este nivel se relaciona con formulación y evaluación de políticas generales de toda la institución, función que recae sobre el Consejo Universitario, como máxima autoridad, y ejerce su gobierno por órgano de las autoridades rectorales, conforme a sus respectivas atribuciones.

Se conforma estructuralmente de conformidad con el artículo 25 (ejusdem), razón por la cual en la actualidad se mantiene integrado de la siguiente manera: Rector, quien preside, Vicerrector Académico, Vicerrector Administrativo y Secretario; Decanos de Facultades, cinco representantes profesoriales, tres representantes estudiantiles, un representante de egresados y un representante del Ministerio del Poder Popular para la Educación Superior. Asiste a sus sesiones, además, el Asesor Jurídico de la Universidad, a fin de esclarecer posibles dudas legales que pudieran presentarse en la discusión de asuntos tratados.

Nivel ejecutivo

Congruente con la ejecución de decisiones tomadas por el Consejo Universitario. Atribución que recae sobre el Rector, Vicerrector Académico, Vicerrector Administrativo y Secretario, cuando cada uno ejerce funciones particulares de sus respectivos cargos. Este nivel contempla Facultades y núcleos Universitarios, que desarrollan las actividades sustantivas, de docencia, investigación y extensión, y las dependencias centrales, que apoyan las funciones básicas

UNIVERSIDAD DE LOS ANDES MÉRIDA - VENEZUELA

Organigrama Institucional

UNIVERSIDAD DE LOS ANDES

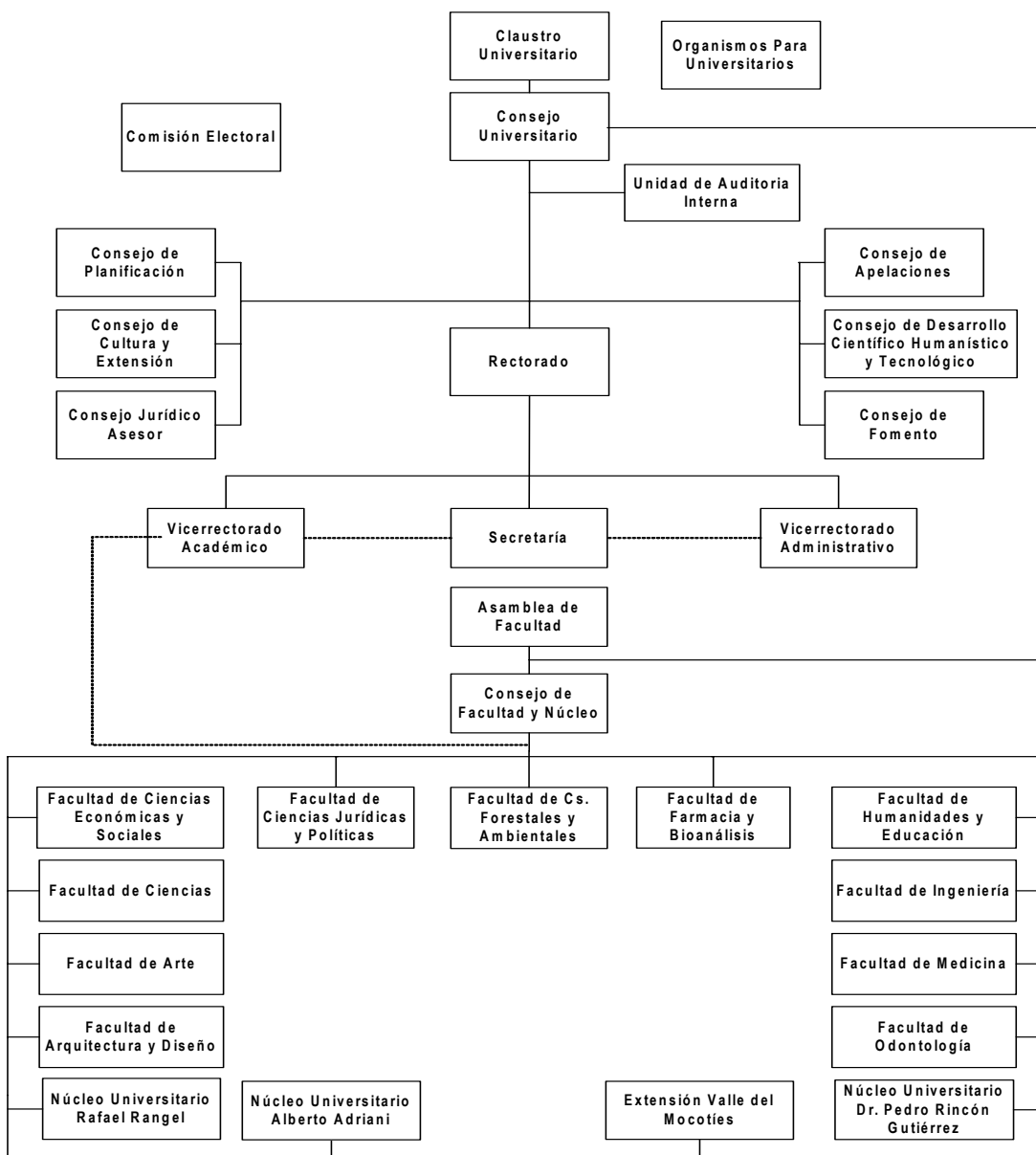

CAPÍTULO II

FORMACIÓN DE PREGRADO

2.1 Docencia de Pregrado

El permanente crecimiento y desarrollo del país demanda profesionales suficientemente capacitados para afrontar las nuevas realidades sociales, económicas, políticas y culturales, a fin de explorar, explotar y aprovechar las potencialidades existentes. En la Universidad de Los Andes, para efectos de contribuir en la formación de estos profesionales y tomando en consideración el área de influencia donde ella se encuentra inmersa, Estados Mérida, Táchira y Trujillo como el entorno inmediato, cuya población conjunta estimada es de 2.783.700 habitantes, ofrece 88 programas académicos de los cuales cuatro corresponden a la formación de Técnicos Superiores Universitarios en las áreas de Ciencias del Agro y del Agua (3 programas) y Ciencias de la Salud (1 programa); así como también oferta 84 programas académicos en carreras largas en distintas áreas del conocimiento: Ciencias Básicas, Ingeniería, Arquitectura y Tecnología, Ciencias del Agro y del Agua, Ciencias de la Salud, Ciencias de la Educación y Ciencias Sociales, carreras todas distribuidas y coordinadas desde los núcleos Mérida, Táchira y Trujillo.

Para el año 2008, el Consejo Nacional de Universidades (CNU) aprobó la creación del programa Técnico Superior Universitario en Inspección de Salud Pública, según Acta N° 451 de fecha 31 de julio; asimismo, se aprobaron los siguientes programas académicos: para el Núcleo Universitario Rafael Rangel (NURR), el de Educación menciones Ciencias de la Salud; Ciencias Sociales; Ciencias Naturales, Matemáticas y Tecnología; Ecología y Educación Ambiental; Educación para el Trabajo y Desarrollo Endógeno; Lengua, Cultura e Idiomas; Educación Mención Educación Integral; y para el Núcleo Universitario Dr. Pedro Rincón Gutiérrez (NUTULA) se aprobaron: Educación menciones Trabajo y Desarrollo Endógeno; Ecología y Educación Ambiental; Ciencias Naturales, Matemática y Tecnología;

UNIVERSIDAD DE LOS ANDES MÉRIDA - VENEZUELA

Lengua, Cultura e Idiomas; Ciencias de la Salud y Educación Integral, todo esto último según Gaceta Oficial N° 38857, de fecha 24 de enero de 2008.

Por otra parte, en la Extensión Universitaria Valle del Mocotíes, radicada en la ciudad de Tovar, capital del municipio ídem, y a objeto de responder a la demanda en el sector para el año 2008, dio inicio al programa académico de Artes Visuales de la Facultad de Arte, así como del curso propedéutico en los programas: TSU en Estadística de Salud, de la Facultad de Medicina y del de Educación Física, Deporte y Recreación y Educación Preescolar, de la Facultad de Humanidades y Educación.

Para concluir, la Universidad de Los Andes continua apoyando al Instituto Universitario Tecnológico de Ejido (IUTE), cuyo centro funcional central está radicado en dicha capital el municipio Campo Elías-Edo. Mérida, según convenio suscrito para la formación académica de Técnicos Superiores en Radiología, atendándose 91 alumnos para el año 2008.

2.2 Matrícula Activa de Pregrado

La Universidad de Los Andes durante el año 2008 continuó formando profesionales con pertinencia y compromiso social, capaces de asumir los retos impuestos por el desarrollo económico del país, todo ello enmarcado en las políticas nacionales de garantizar los accesos al conocimiento para universalizar la educación superior con pertinencia. En este sentido, la universidad durante el año 2008 inscribió 47.254 alumnos como matrícula activa, lo cual refleja crecimiento matricular de 10,62%, en relación al año 2007.

El Núcleo Universitario Alberto Adriani, en el municipio ídem del estado Mérida, y la Facultad de Arte, radicada en la ciudad de Mérida (municipio Libertador), ambos de reciente creación, han venido consolidándose y mostraron el mayor crecimiento matricular con 77,04% y 45,10% respectivamente entre 2007 y 2008; asimismo, destacan la Facultad de Arquitectura y Diseño con 23,64%,;Núcleo Universitario Rafael Rangel (Trujillo) con 20,03%, Facultad de Ingeniería, con 18,93%; Facultad de Humanidades y Educación, con 14,66%; Facultad de Medicina, con 9,92%,

**UNIVERSIDAD DE LOS ANDES
MÉRIDA - VENEZUELA**

Núcleo Universitario Pedro Rincón Gutiérrez (Táchira) con 8%; Facultad de Ciencias Forestales y Ambientales con 7,19% y Facultad de Ciencias con 4,27%. Por otra parte, se reitera que la institución inició –en 2008- actividades académicas en la Extensión del Valle del Mocotíes, con matrícula inicial de 97 alumnos. (Ver cuadro N° 1)

**Cuadro N° 1
Matrícula Activa de Pregrado Según Facultad y Núcleo
Años 2007-2008**

Facultades y núcleos	Año		Variación Interanual (%)
	2007	2008	
Arquitectura y Diseño	1.087	1.344	23,64
Arte	725	1.052	45,10
Ciencias	1.546	1.612	4,27
Cs. Económicas y Sociales	4.296	4.283	-0,30
Cs. Forestales y Ambientales	1.628	1.745	7,19
Cs. Jurídicas y Políticas	4.668	4.566	-2,19
Farmacia y Bioanálisis	1.767	1.580	-10,58
Humanidades y Educación	5.101	5.849	14,66
Ingeniería	4.602	5.473	18,93
Medicina	4.948	5.439	9,92
Odontología	630	610	-3,17
Núcleo Univ. Rafael Rangel	6.759	8.113	20,03
Núcleo Univ. Pedro Rincón G.	4.763	5.144	8,00
Núcleo Univ. Alberto Adriani	196	347	77,04
Extensión Valle del Mocotíes	-	97	-
TOTAL	42.716	47.254	10,62

Fuente: OCRE Ejecución Física Institucional 2007, 2008

En relación a la distribución de la matrícula total por facultad y núcleo, se tiene que el Núcleo Universitario Rafael Rangel acumula el 17,17% de la matrícula total de la institución, seguidamente, se presenta un bloque conformado por Facultad de Humanidades y Educación (12,38%), Facultad de Ingeniería (11,58%), Facultad de Medicina (11,51%), Núcleo Universitario Pedro Rincón Gutiérrez (10,89%), Facultad de Ciencias Jurídicas y Políticas (9,66%), y Facultad de Ciencias Económicas y

**UNIVERSIDAD DE LOS ANDES
MÉRIDA - VENEZUELA**

Sociales (9,06%). Por otra parte, se cuenta con un conglomerado integrado por la Facultad de Ciencias Forestales y Ambientales (3,69%), Facultad de Ciencias (3,41%), facultades de Farmacia y Bioanálisis (3,34%), Facultad de Arquitectura y Diseño (2,54%), Facultad de Arte (2,23%), la Facultad de Odontología (1,29%). Finalmente, se tiene al Núcleo Universitario Alberto Adriani y la Extensión del Valle del Mocotíes ambos de reciente creación con el 0,73% y 0,21% matricular, respectivamente. (Ver Gráfico N° 1).

Gráfico N° 1
Distribución Porcentual de Matrícula Activa de Pregrado
Por Facultad y Núcleo
Año 2008

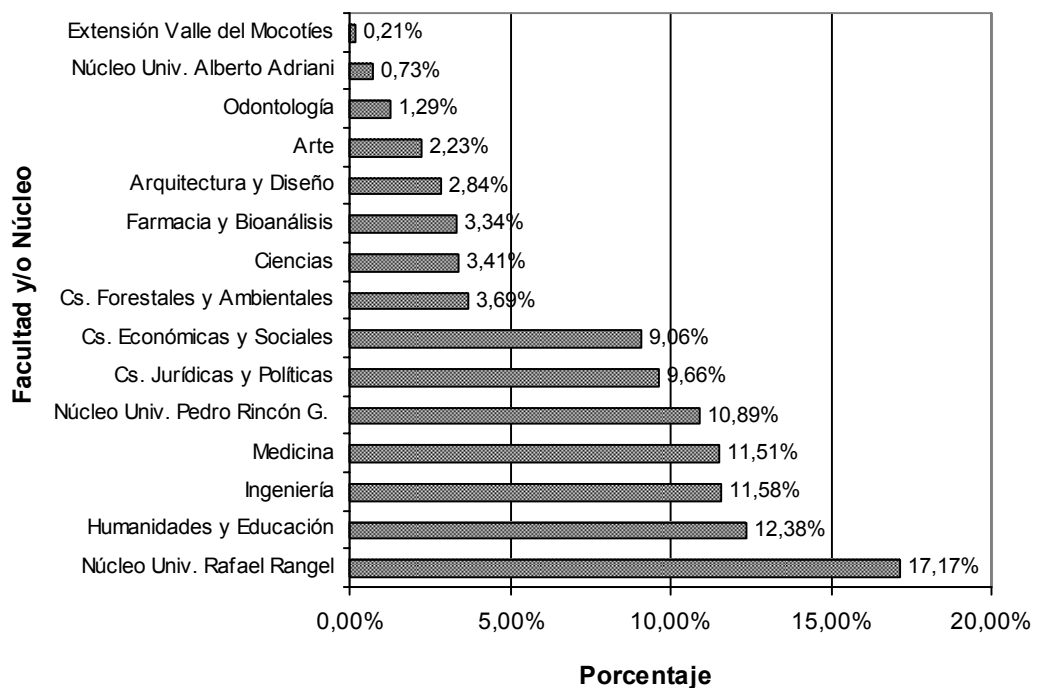

Fuente: OCRE Ejecución Física Institucional 2008

Matrícula de Pregrado según Área de Conocimiento

De acá se deduce que la universidad mostró crecimiento matricular en todas las áreas del conocimiento durante el año 2008, con respecto al año 2007. En ello, el área de Ingeniería, Arquitectura y Tecnología fue la de mayor crecimiento con 24,58% del total crecido, resultado que se relaciona con el crecimiento matricular individual experimentado en el Núcleo Universitario Alberto Adriani (de 77,04% respecto a 2007), con advertencia de que allí solamente se dictan carreras de Ingeniería; luego, destaca el incremento matricular individual de las facultades de Arquitectura y Diseño (23,64%) e Ingeniería (18,93%). Seguidamente, se encuentran las Ciencias de la Educación con 17,31% y Humanidades, Letras y Artes con 14,94%, ello debido –como antes se indicó- a la apertura de nuevos programas académicos en el área de educación en los Núcleos Universitarios Rafael Rangel y Pedro Rincón Gutiérrez, aprobados por Consejo Nacional de Universidades y por el inicio matricular en 2008 de la Facultad de Arte (45,10%). Con respecto a las Ciencias del Agro y del Agua, la matrícula se incremento en 12,40%.

Las áreas del conocimiento relacionadas con las Ciencias Básicas, Ciencias de la Salud y Ciencias Sociales mostraron crecimiento moderado con respecto a las anteriores: éstas se ubicaron en 4,27%, 3,87% y 3,45% respectivamente. (Ver cuadro N° 2)

**Cuadro N° 2
Matrícula Activa de Pregrado Según Áreas del Conocimiento
Años 2007-2008**

Áreas de conocimiento	Año		Variación Interanual (%)
	2007	2008	
Ingen. Architect. y Tecn.	6.608	8.232	24,58%
Cs. de la Educación	7.789	9.137	17,31%
Human. Letras y Artes	2.838	3.262	14,94%
Cs. del Agro y del Agua	2.460	2.765	12,40%
Ciencias Básicas	1.546	1.612	4,27%
Cs. de la Salud	7.345	7.629	3,87%
Cs. Sociales	14.130	14.617	3,45%
TOTAL	42.716	47.254	10,62%

Fuente: OCRE Ejecución Física Institucional 2007, 2008

Con respecto al peso de las áreas del conocimiento en el total de la matrícula, el de las Ciencias Sociales sigue manteniendo -para 2008- el mayor peso sobre la matrícula total con 30,93% de ello; le siguen con 19,34% el de Ciencias de la Educación; 17,42% de Ingeniería, Arquitectura y Tecnología; 16,14% de Ciencias de la Salud; 6,90% de Humanidades, Letras y Arte; 5,85% de Ciencias del Agro y del Agua y 3,41% de Ciencias Básicas. (Ver Gráfico N° 2)

**Gráfico N° 2
Distribución Porcentual de Matrícula Activa de Pregrado
Según Áreas del Conocimiento
Año 2008**

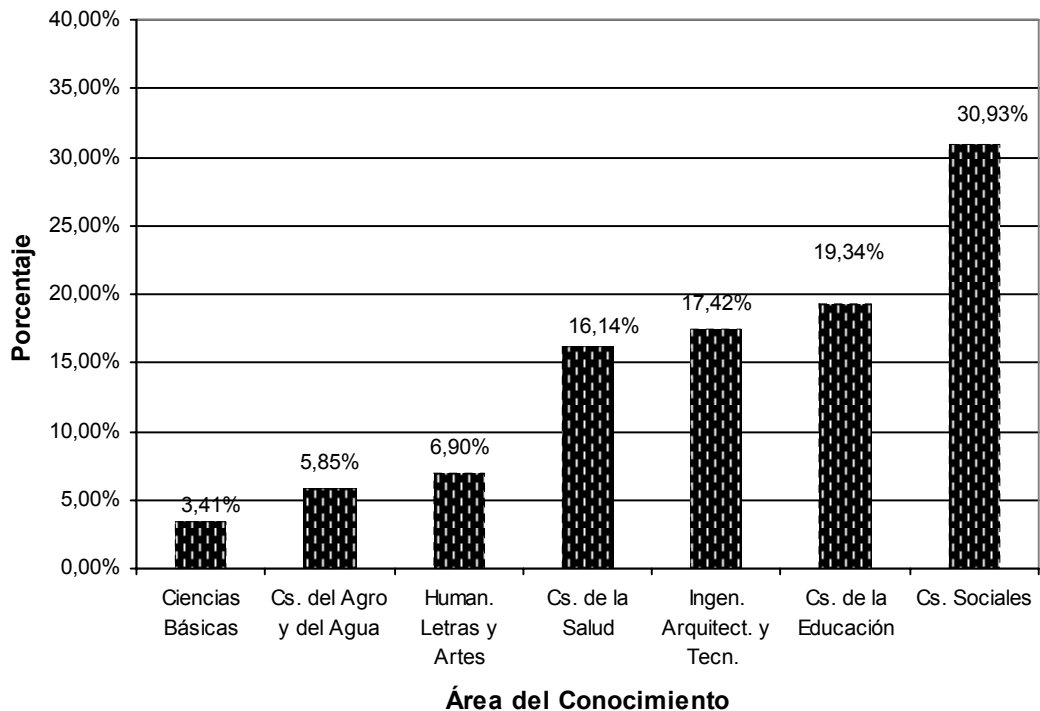

Fuente: OCRE Ejecución Física Institucional 2008

Matrícula de Pregrado según Género.

Matrícula Activa de Pregrado por Género según Facultad y/o Núcleo

La matrícula de pregrado de la Universidad de Los Andes para el año 2008 estuvo constituida, según género, por 58,31% mujeres y el 41,69% hombres.

En las facultades relacionadas con el área de la salud, es decir Medicina, Odontología, Farmacia y Bioanálisis se observó predominio femenino en la

**UNIVERSIDAD DE LOS ANDES
MÉRIDA - VENEZUELA**

matrícula activa de dichas facultades, superando el 70%; asimismo, destaca la hegemonía de mujeres en la Facultad de Humanidades y Educación con 61,21%, en el Núcleo Universitario Pedro Rincón Gutiérrez, con 64,79%, en el Núcleo Universitario Rafael Rangel, con 58,40%; en la Facultad de Ciencias Económicas y Sociales, con 59,21% y en la de Ciencias Jurídicas y Políticas, con 56,90%. En contraposición a lo anteriormente expresado, las facultades y núcleos donde se presentó mayor proporción de hombres fueron en Ciencias Forestales y Ambientales, con 62,41%; Ingeniería, con 65,59% y en el Núcleo Universitario Alberto Adriani, con 63,69%. (Ver cuadro N° 3)

Cuadro N° 3
Matrícula Activa de Pregrado por Género según Facultad y/o Núcleo
Año 2008

Facultades y núcleos	Género				Total
	Mujeres	%	Hombres	%	
Arquitectura y Diseño	714	53,13%	630	46,88%	1.344
Arte	561	53,33%	491	46,67%	1.052
Ciencias	808	50,12%	804	49,88%	1.612
Cs. Económicas y Sociales	2.536	59,21%	1.747	40,79%	4.283
Cs. Forestales y Ambientales	656	37,59%	1.089	62,41%	1.745
Cs. Jurídicas y Políticas	2.598	56,90%	1.968	43,10%	4.566
Farmacia y Bioanálisis	1.229	77,78%	351	22,22%	1.580
Humanidades y Educación	3.580	61,21%	2.269	38,79%	5.849
Ingeniería	1.883	34,41%	3.590	65,59%	5.473
Medicina	4.275	78,60%	1.164	21,40%	5.439
Odontología	465	76,23%	145	23,77%	610
Núcleo Univ. Rafael Rangel	4.738	58,40%	3.375	41,60%	8.113
Núcleo Univ. Pedro Rincón G.	3.333	64,79%	1.811	35,21%	5.144
Núcleo Univ. Alberto Adriani	126	36,31%	221	63,69%	347
Extensión Valle del Mocotíes	51	52,58%	46	47,42%	97
TOTAL	27.553	58,31%	19.701	41,69%	47.254

Fuente: OCRE Ejecución Física Institucional 2007, 2008

**UNIVERSIDAD DE LOS ANDES
MÉRIDA - VENEZUELA**

2.3 Nuevos Inscritos de Pregrado

Al cierre del año 2008, el número total de alumnos de nuevo ingreso del pregrado en la Universidad de Los Andes alcanzó 12.488 inscritos, lo que representa un incremento del 35,06% con respecto al año 2007. Las facultades de Arte (75%), Humanidades y Educación (74,12%), Farmacia y Bioanálisis (60,54%), Ciencias Jurídicas y Políticas (51,59), Arquitectura y Diseño (44,59%), Ciencias Económicas y Sociales (40,10%), Medicina (29,49%), Ciencias (9,50%), Ciencias Forestales y Ambientales (8,92%), Ingeniería (6,28%) así como el Núcleo Universitario Rafael Rangel (68,53%), contribuyeron significativamente en el incremento de nuevos inscritos, garantizando el acceso al conocimiento para universalizar la educación superior con pertinencia. (Ver cuadro N° 4).

Cuadro N° 4
Nuevos Inscritos de Pregrado según Facultad y Núcleo
Años 2007-2008

Facultades y núcleos	Año		Variación Interanual (%)
	2007	2008	
Arquitectura y Diseño	231	334	44,59
Arte	204	357	75,00
Ciencias	505	553	9,50
Cs. Económicas y Sociales	813	1.139	40,10
Cs. Forestales y Ambientales	482	525	8,92
Cs. Jurídicas y Políticas	1.068	1.619	51,59
Farmacia y Bioanálisis	299	480	60,54
Humanidades y Educación	823	1.433	74,12
Ingeniería	748	795	6,28
Medicina	1.421	1.840	29,49
Odontología	141	138	-2,13
Núcleo Univ. Rafael Rangel	1.290	2.174	68,53
Núcleo Univ. Pedro Rincón G.	1.025	859	-16,20
Núcleo Univ. Alberto Adriani	196	145	-26,02
Extensión Valle del Mocotíes	-	97	-
TOTAL	9.246	12.488	35,06

Fuente: OCRE Ejecución Física Institucional 2007, 2008

**UNIVERSIDAD DE LOS ANDES
MÉRIDA - VENEZUELA**

2.4 Graduados de Pregrado

La Universidad de Los Andes al cierre del año 2008 alcanzó los 5.465 graduados, lo que representa un incremento del 0,40% con respecto al año 2007. La Facultad de Odontología mostró el mayor incremento de graduados con variación del 281,48%; luego se encuentran, la Facultad de Ciencias Forestales y Ambientales con el 50,41%, las facultades de Ciencias y de Humanidades y Educación, ambas con el 33,33%, el Núcleo Universitario Rafael Rangel con el 14,73%, las facultades de Farmacia y Bioanálisis y de Ciencias Económicas y Sociales presentaron el 9,71%, la Facultad de Ingeniería con el 6,30% y la Facultad de Medicina con el 0,53% de incremento. (Ver cuadro N° 5).

Cuadro N° 5
Graduados de Pregrado según Facultad y Núcleo
Años 2007 – 2008

Facultades y núcleos	Año		Variación Interanual (%)
	2007	2008	
Arquitectura y Diseño	158	138	-12,66
Arte	49	40	-18,37
Ciencias	90	120	33,33
Cs. Económicas y Sociales	680	746	9,71
Cs. Forestales y Ambientales	123	185	50,41
Cs. Jurídicas y Políticas	650	328	-49,54
Farmacia y Bioanálisis	175	192	9,71
Humanidades y Educación	393	524	33,33
Ingeniería	381	405	6,30
Medicina	1.703	1.712	0,53
Odontología	27	103	281,48
Núcleo Univ. Rafael Rangel	482	553	14,73
Núcleo Univ. Pedro Rincón G.	532	419	-21,24
Núcleo Univ. Alberto Adriani	0	0	-
Extensión Valle del Mocotíes	-	0	-
TOTAL	5.443	5.465	0,40

Fuente: OCRE Ejecución Física Institucional 2007, 2008

**UNIVERSIDAD DE LOS ANDES
MÉRIDA - VENEZUELA**

En relación a la distribución del total de graduados por facultad y núcleo, se tiene que el 31,33% de los graduados de la institución provienen de la Facultad de Medicina; el 13,65% de la Facultad de Ciencias Económicas y Sociales; el 10,12% del Núcleo Universitario Rafael Rangel; el 9,59% de la Facultad de Humanidades y Educación; el 7,67% del Núcleo Universitario Pedro Rincón Gutiérrez; el 7,41% de la Facultad de Ingeniería; el 6% de la Facultad de Ciencias Jurídicas y Políticas; el 3,51% de la Facultad de Farmacia y Bioanálisis; el 3,39% de la Facultad de Ciencias Forestales y Ambientales; el 2,53% de la Facultad de Arquitectura y Diseño; el 2,20% de la Facultad de Ciencias; el 1,88% de la Facultad de Odontología y el 0,73% de la Facultad de Arte. (Ver Gráfico N° 3)

Gráfico N° 3
Distribución Porcentual de Graduados de Pregrado según Facultad y Núcleo
Año 2008

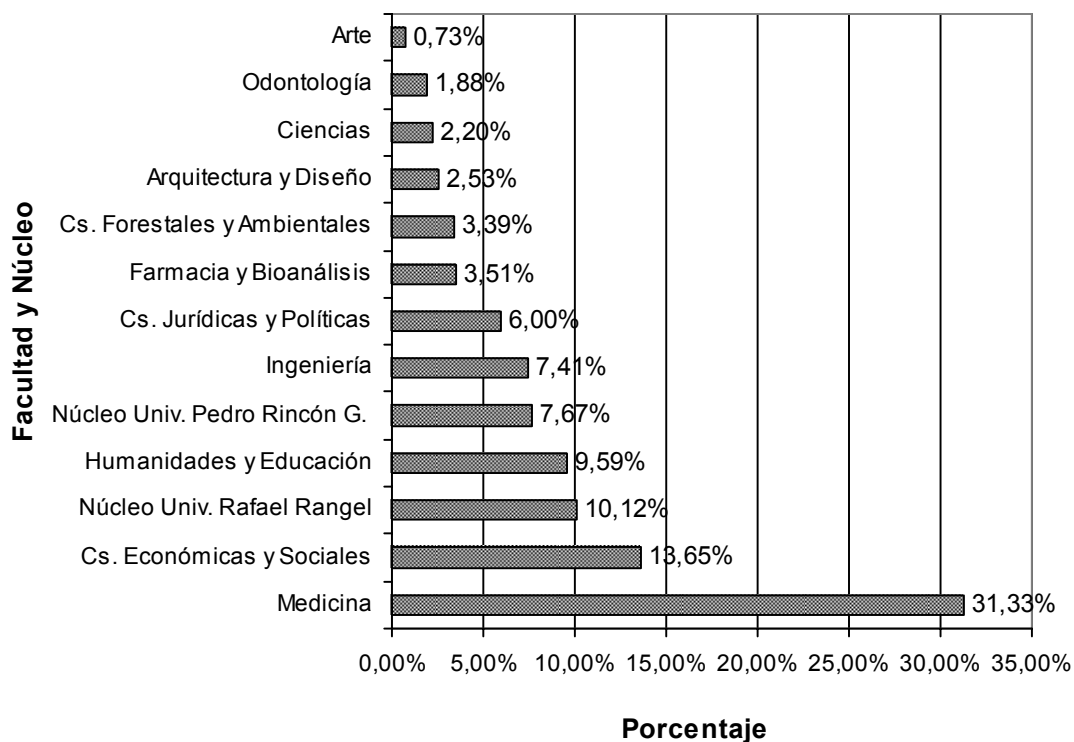

Fuente: OCRE Ejecución Física Institucional 2008

**UNIVERSIDAD DE LOS ANDES
MÉRIDA - VENEZUELA**

2.5 Rotación Matricular

Para el año 2008 la rotación matricular se ubicó en 229 alumnos; es decir, en la Universidad de Los Andes ingresaron 229 alumnos de nuevo ingreso por cada 100 graduados. Este indicador es superior al registrado en el año 2007, cuando se ubicó en 170 alumnos. Las facultades y núcleos que, para el año 2008, presentaron rotación matricular, donde el número de alumnos de nuevo ingreso duplicó o fue superior al número de egresados, fueron: la Facultad de Arte, la cual alcanzó 893 alumnos; seguidamente aparece la Facultad de Ciencias Jurídicas y Políticas, con 494 alumnos; Facultad de Ciencias con 461 alumnos; Núcleo Universitario Rafael Rangel, con 393 alumnos; Facultad de Ciencias Forestales y Ambientales, con 284 alumnos; Facultad de Humanidades y Educación, con 273 alumnos; Facultad de Farmacia y Bioanálisis, con 250 alumnos; Facultad de Arquitectura y Diseño, con 242 alumnos y Núcleo Universitario Pedro Rincón Gutiérrez, con 205 alumnos.

Cuadro N° 6
Rotación Matricular según Facultad y Núcleo
Años 2007 – 2008

Facultades y núcleos	Año	
	2007	2008
Arquitectura y Diseño	146	242
Arte	416	893
Ciencias	561	461
Cs. Económicas y Sociales	120	153
Cs. Forestales y Ambientales	392	284
Cs. Jurídicas y Políticas	164	494
Farmacia y Bioanálisis	171	250
Humanidades y Educación	209	273
Ingeniería	196	196
Medicina	83	107
Odontología	522	134
Núcleo Univ. Rafael Rangel	268	393
Núcleo Univ. Pedro Rincón G.	193	205
Núcleo Univ. Alberto Adriani	-	-
Extensión Valle del Mocotíes	-	-
TOTAL	170	229

Fuente: OCRE Ejecución Física Institucional 2007, 2008

CAPÍTULO III

PERFIL PROFESIONAL DE LOS DOCENTES

3.1 Personal Académico por Nivel Académico

Para el análisis de la composición académica de la Universidad de Los Andes, se incluyen las once Facultades, los Núcleos Universitarios (Pedro Rincón Gutiérrez, Núcleo Alberto Adriani y Rafael Rangel) y dos centros de investigación radicados en el Núcleo Mérida, denominados CIDIAT (Centro Interamericano de Desarrollo e Investigación Ambiental y Territorial) y Centro de Microscopía Electrónica. Se incluyen estos últimos considerando el alto nivel académico de sus respectivos investigadores, como también los proyectos en curso en dichos especializados centros de investigación aplicada.

Según clasificación del personal docente por nivel académico, a diciembre del 2008, el 35,86% de sus profesores activos-ordinarios y contratados cuentan sólo con estudios de pregrado; es decir, estudios a nivel de licenciatura. Ahora bien, en el análisis global, el total de profesores con postgrado, que representa el 64,11% restante, cuenta con maestría como nivel de estudios de cuarto nivel, grado este que ostenta la mayoría y que representa el 28,59% de los postgraduados. Del resto, 27,46% ya alcanzó doctorados y 8,09% son especialistas. En resumen:

- De los 1.954 profesores activos con que cuenta la ULA a Diciembre 2008, 1.401 tiene estudios de postgrado, vale decir 64,11%.
- De los 1.252 profesores con estudios de postgrado, 44,57% de ellos tiene nivel maestría; 42,81% doctorado y 12,62% cursó especialidad.
- Al nivel de facultades y núcleos universitarios, la proporción de académicos con sólo nivel de licenciatura presenta rango entre 19,63%, en la Facultad de Ciencias, y 81,13% en la de Odontología.

UNIVERSIDAD DE LOS ANDES MÉRIDA - VENEZUELA

- Por su parte, los académicos con especialidad son notoriamente más frecuentes en la Facultad de Medicina que en otras facultades, al tiempo que los de nivel doctorado se agrupan, en mayor cantidad, en la Facultad de Ciencias.

En cuanto a investigación se resalta, en primer término, el caso CIDIAT con 07 investigadores, de los cuales 71% posee Maestrías y el resto aprobó Doctorado. Asimismo, se considera el caso del Centro de Microscopía Electrónica que, de cuatro investigadores adscritos, uno tiene Doctorado y el restante cursó y aprobó Maestría. Se advierte, de nuevo, que ambas dependencias son unidades académicas especiales, con funciones exclusivamente centradas en la investigación y en la docencia de postgrado.

Con relación a los planes de formación al cierre del año 2008, la ULA presenta registro de 38 profesores cumpliendo año sabático en el exterior, cifra inferior a la registrada en el año 2007 que fue de 41; cabe destacar acá que no se alcanzaron todos los objetivos trazados, debido a que apreciable grupo de profesores programados para salir de beca o año sabático difirieron el disfrute de tal beneficio por motivos ajenos a su voluntad.

Por otra parte, un total de 180 profesores prosiguen formación en estudios de cuarto nivel, con goce de becas dentro del país (54 de ellos), y otros los prosiguen en el exterior (126). (Ver cuadro N° 7)

Es importante resaltar, que en el año 2008 se alcanzó la aprobación, por parte del Consejo Universitario, del proyecto elaborado para elevar la Oficina de Asuntos Profesorales, adscrita a la Secretaría, al rango de Dirección de Asuntos Profesorales, consiguiéndose con ello mayor autonomía funcional.

En base a informe analítico presentado al Consejo Universitario sobre la situación de los beneficiarios de becas y años sabáticos, se logró la aprobación de nuevos incrementos en la asignación complementaria a los becarios en el extranjero como también cancelación del seguro médico a los profesores de año sabático en el exterior, hasta por un lapso de seis meses.

Cuadro N° 7
Personal Docente Ordinario por Nivel Académico
Año 2008

Facultades y núcleos	Doctorado		Maestría				Especialidad				Pregrado				Total	%	Total	%		
	2007	%	2008	%	2007	%	2008	%	2007	%	2008	%	2007	%	2008	%	2007	2008		
Arquitectura y Diseño	14	13	16	14,55	34	31,5	32	29,09	5	4,6	4	3,64	55	50,9	58	52,73	108	5,60	110	5,64
Arte	2	4,17	3	5,66	4	8,33	4	7,55	2	4,2	3	5,66	40	83,3	43	81,13	48	2,49	53	2,72
Ciencias	123	56,2	122	55,71	49	22,4	54	24,66	0	0	0	0,00	47	21,5	43	19,63	219	11,36	219	11,22
Cs. Econ. y Sociales	20	16,8	22	16,18	53	44,5	60	44,12	5	4,2	9	6,62	41	34,5	45	33,09	119	6,18	136	6,97
Cs. Forest. y Ambient.	28	25,9	27	25,96	50	46,3	44	42,31	0	0	0	0,00	30	27,8	33	31,73	108	5,60	104	5,33
Cs. Jurídicas y Políticas	26	25	29	27,88	33	31,7	29	27,88	5	4,8	8	7,69	40	38,5	38	36,54	104	5,40	104	5,33
Farmacia y Bioanálisis	34	29,8	35	30,70	26	22,8	27	23,68	7	6,1	9	7,89	47	41,2	43	37,72	114	5,92	114	5,84
Humanidades y Educ.	59	28,2	58	27,10	73	34,9	71	33,18	15	7,2	14	6,54	62	29,7	71	33,18	209	10,85	214	10,96
Ingeniería	77	35,8	78	37,32	74	34,4	67	32,06	3	1,4	1	0,48	61	28,4	63	30,14	215	11,16	209	10,71
Medicina	42	18,5	47	20,89	41	18,1	33	14,67	79	35	73	32,44	65	28,6	72	32,00	227	11,78	225	11,53
Odontología	4	4,08	6	5,94	18	18,4	15	14,85	20	20	20	19,80	56	57,1	60	59,41	98	5,09	101	5,17
Núcleo Rafael Rangel	47	22	51	23,18	89	41,6	80	36,36	7	3,3	6	2,73	71	33,2	83	37,73	214	11,11	220	11,27
Núcleo Pedro Rincón G.	40	30,3	40	30,53	33	25	35	26,72	12	9,1	11	8,40	47	35,6	45	34,35	132	6,85	131	6,71
CIDIAT	2	25	1	14,29	6	75	5	71,43	0	0	0	0,00	0	0	1	14,29	8	0,42	7	0,36
C. Microsc. Electrónica	1	25	1	20,00	1	25	2	40,00	0	0	0	0,00	2	50	2	40,00	4	0,21	5	0,26
TOTAL	519	26,9	536	27,46	584	30,3	558	28,59	160	8,3	158	8,09	664	34,5	700	35,86	1927	100	1952	100

Fuente: ULA. Oficina de Asuntos Profesorales. Año 2008, Cálculos propios PLANDES

3.2 Personal Académico por Dedicación

El personal docente por dedicación exclusiva representa el 63,25% del total, lo cual significa un porcentaje notoriamente elevado que denota consolidación, calidad, alta potencialidad para la producción tanto en docencia como en investigación y en extensión, en la ULA; anexándose a ello el grueso de los profesores que laboran a tiempo completo, con lo cual se llega a 79,45% conjunto entre ambas dedicaciones.

Al desagregar este promedio en sus componentes, se aprecia que las proporciones de dedicaciones exclusivas se mueven, en estos momentos, entre un mínimo de 0% en el Núcleo Universitario Alberto Adriani, secundada por la Facultad de Medicina con un 25,77%, hasta un máximo de 94,81% en la Facultad de Ciencias; continuado por Ciencias Forestales y Ambientales con 93,28%, y por las facultades de Ciencias Económicas y Sociales, 85,14%; Farmacia y Bioanálisis, 79,26%; Arquitectura y Diseño 73,88%; Humanidades y Educación, 68,94%; Núcleo Universitario Rafael Rangel, 62,89%; Núcleo Universitario Pedro Rincón Gutiérrez, con 61,81%, entre otras.

Al reducir la cantidad de personal académico a la unidad común de dedicación denominada Tiempo Completo Equivalente (TCEq), se hace posible la comparación entre facultades y núcleos: Las cifras muestran claramente, entonces, cuatro grupos de facultades, según se expresa en el cuadro N° 8:

- Medicina es la Facultad con mayor número de profesores a TCEq (304).
- Entre el rango de 230 y 304 profesores TCEq, aparecen las facultades de Medicina con (304); Núcleo Universitario Rafael Rangel (NURR) con (251); Humanidades y Educación (245); Ingeniería (244) y Ciencias (230).
- Entre 114 y 166 profesores destacan las facultades de Odontología (114); Ciencias Forestales y Ambientales (115); Arquitectura y Diseño (124); Ciencias Jurídicas y Políticas (125); Farmacia y Bioanálisis (125); Ciencias Económicas y Sociales (143) y NUTULA (165).

**UNIVERSIDAD DE LOS ANDES
MÉRIDA - VENEZUELA**

- Para el resto de las unidades académicas, son de referir la Facultad de Arte (68); Núcleo Universitario Alberto Adriani (5); Centro de Microscopía Electrónica (6) y CIDIAT (7), adonde corresponde la menor cuantía de profesores con dedicación TCEq.

Cuadro N° 8
Personal Docente por Dedicación
Según Facultades y núcleos
Año 2008

Dedicación horaria												
Facultades y núcleos	Ded. Exclusiva	%	Tiempo Completo	%	Medio Tiempo	%	Tiempo Convenc.	%	TOTAL	%	Tiempo completo equivalente	%
Arquitectura y Diseño	99	73,88	15	11,19	20	14,93	0	0,00	134	100	124	5,46
Arte	40	51,28	21	26,92	9	11,54	8	10,26	78	100	68	2,99
Ciencias	219	94,81	10	4,33	1	0,43	1	0,43	231	100	230	10,12
Ciencias Económicas y Sociales	126	85,14	15	10,14	0	0,00	7	4,73	148	100	143	6,29
Ciencias Forestales y Ambientales	111	93,28	3	2,52	0	0,00	5	4,20	119	100	115	5,06
Ciencias Jurídicas y Políticas	80	57,97	37	26,81	9	6,52	12	8,70	138	100	125	5,50
Farmacia y Bioanálisis	107	79,26	14	10,37	3	2,22	11	8,15	135	100	125	5,50
Humanidades y Educación	182	68,94	51	19,32	16	6,06	15	5,68	264	100	245	10,78
Ingeniería	199	74,81	38	14,29	0	0,00	29	10,90	266	100	244	10,74
Medicina	126	25,77	105	21,47	35	7,16	223	45,60	489	100	304	13,38
Odontología	59	50,00	52	44,07	3	2,54	4	3,39	118	100	114	5,02
Núcleo Rafael Rangel	183	62,89	48	16,49	21	7,22	39	13,40	291	100	251	11,05
Núcleo Pedro Rincón G.	123	61,81	16	8,04	43	21,61	17	8,54	199	100	165	7,26
Núcleo Universitario Alberto Adriani	0	0,00	2	16,67	0	0,00	10	83,33	12	100	5	0,22
Rectorado	1	100,00	0	0,00	0	0,00	0	0,00	1	100	1	0,04
Centro de Microscopía Electrónica	6	85,71	0	0,00	0	0,00	1	14,29	7	100	6	0,26
CIDIAT	7	100,00	0	0,00	0	0,00	0	0,00	7	100	7	0,31
TOTAL ULA	1.668	63,25	427	16,19	160	6,07	382	14,49	2.637	100	2.272	100

Fuente: ULA. Oficina de Asuntos Profesorales. Año 2008, Cálculos propios PLANDES

**UNIVERSIDAD DE LOS ANDES
MÉRIDA - VENEZUELA**

Relación Alumnos/ Profesor

Para el año 2008, la relación alumno/profesor en la ULA fue de 01 profesor por 21 alumnos, por facultad y núcleo. El comportamiento del indicador alumno/profesor es variable; así, en orden descendente, se tiene: el Núcleo Universitario Alberto Adriani con 69; Facultad de Ciencias Jurídicas y Políticas (37); Núcleo Universitario Rafael Rangel (32); Núcleo Universitario Pedro Rincón Gutiérrez (31); Facultad de Ciencias Económicas y Sociales (30); Facultad de Humanidades y Educación (24); Facultad de Ingeniería (22); Facultad de Medicina (18); Facultad de Arte (15); Facultad de Ciencias Ambientales y Forestales (15); Facultad de Farmacia y Bioanálisis (13); Facultad de Arquitectura y Diseño (11); Facultad de Ciencias (7) y Facultad de Odontología (5). (Ver cuadro N° 9)

Cuadro N° 9
Relación Alumno Profesor Tiempo Completo Equivalente
Según Facultades y Núcleos. Año 2008

Facultades y núcleos	Tiempo completo equivalente	Matrícula activa de pregrado	Relación alumno/profesor Tceq
Arquitectura y Diseño	124	1.344	11
Arte	68	1.052	15
Ciencias	230	1.612	7
Ciencias Económicas y Sociales	143	4.283	30
Ciencias Forestales y Ambientales	115	1.745	15
Ciencias Jurídicas y Políticas	125	4.566	37
Farmacia y Bioanálisis	125	1.580	13
Humanidades y Educación	245	5.849	24
Ingeniería	244	5.473	22
Medicina	304	5.439	18
Odontología	114	610	5
Núcleo Rafael Rangel	251	8.113	32
Núcleo Pedro Rincón Gutiérrez.	165	5.144	31
Núcleo Alberto Adriani *	5	347	69
Extensión Valle del Mocotíes	0	97	-
Rectorado	1	-	-
Centro de Microscopía Electrónica	6	-	-
CIDIAT	7	-	-
TOTAL ULA	2.272	47.254	21

Fuente: ULA. Oficina de Asuntos Profesorales. Año 2008. Cálculos propios PLANDES

* Nómina a ser ajustada en el año 2008

3.3 Personal Académico según Escalafón Académico

El escalafón académico profesoral es el conjunto ordenado y jerárquico de categorías que se establecen para clasificar a los profesores, de acuerdo con sus títulos universitarios, su experiencia académica y profesional, su producción intelectual, la calidad de los servicios prestados a la Universidad y el tiempo de su vinculación a ella; así como también a los docentes con categorías de agregado, asociado o titular y, en concordancia, se cataloga a los instructores y profesores asistentes como personal en formación. En lo sucesivo, le denominamos PDI (personal docente-investigativo).

En este orden de ideas, la composición de los académicos de la ULA se observa en el cuadro N° 10:

- En 2008 el personal, según escalafón académico, se presentó incremento moderado de planta profesoral, con respecto al año anterior: 27,53% de los formadores son instructores y 23,28% asistentes; vale decir, 50,81% del PDI se encontraba en etapa de formación: porcentaje este que, al adicionarle la proporción de auxiliares docentes (1,97%), se eleva a 52,78% total del PDI.
- Se observa un total de 2.637 profesores activos, entre ordinarios y contratados, para el año 2008. Acá hubo incremento de profesores nivel agregados, de 379 en 2007 a 397 en 2008; mientras que los de nivel asociados sumaron 439 profesores y los instructores tuvieron crecimiento considerable desde 627 (2007) hasta 726 profesores, en el año 2008.

Cuadro N° 10
Personal Docente según Escalafón Académico
Según Facultades y núcleos
Año 2008

Facultades y núcleos	Categoría													
	Auxiliar Docente	%	Instructor	%	Asistente	%	Agregado	%	Asociado	%	Titular	%	TOTAL	%
Arquitectura y Diseño	3	2,24	52	38,81	26	19,40	24	17,91	20	14,93	9	6,72	134	100
Artes	19	24,36	38	48,72	14	17,95	5	6,41	1	1,28	1	1,28	78	100
Ciencias	1	0,43	13	5,63	54	23,38	45	19,48	48	20,78	70	30,30	231	100
Ciencias Económicas y Sociales	0	0,00	35	23,65	44	29,73	23	15,54	23	15,54	23	15,54	148	100
Ciencias Forestales y Ambientales	0	0,00	22	18,49	23	19,33	17	14,29	34	28,57	23	19,33	119	100
Ciencias Jurídicas y Políticas	0	0,00	38	27,54	28	20,29	21	15,22	23	16,67	28	20,29	138	100
Farmacia y Bioanálisis	4	2,96	30	22,22	28	20,74	15	11,11	32	23,70	26	19,26	135	100
Humanidades y Educación	9	3,41	66	25,00	41	15,53	50	18,94	43	16,29	55	20,83	264	100
Ingeniería	1	0,38	63	23,68	67	25,19	40	15,04	54	20,30	41	15,41	266	100
Medicina	6	1,23	155	31,70	165	33,74	48	9,82	63	12,88	52	10,63	489	100
Odontología	0	0,00	27	22,88	38	32,20	20	16,95	24	20,34	9	7,63	118	100
Núcleo Rafael Rangel	5	1,72	103	35,40	36	12,37	45	15,46	51	17,53	51	17,53	291	100
Núcleo Pedro Rincón G.	2	1,00	72	36,00	46	23,00	41	20,50	21	10,50	18	9,00	200	100
Núcleo Alberto Adriani	0	0,00	12	100,00	0	0,00	0	0,00	0	0,00	0	0,00	12	100
Rectorado	0	0,00	0	0,00	1	100,00	0	0,00	0	0,00	0	0,00	1	100
CIDIAT	0	0,00	0	0,00	1	14,29	2	28,57	2	28,57	2	28,57	7	100
Centro de Microscopía Electrónica	2	33,33	0	0,00	2	33,33	1	16,67	0	0,00	1	16,67	6	100
TOTAL ULA	52,00	1,97	726	27,53	614	23,28	397	15,05	439	16,65	409	15,51	2.637	100

Fuente: ULA. Oficina de Asuntos Profesorales. Año 2008, Cálculos propios PLANDES

3.4 Personal Académico según Condición Jurídica.

Para el análisis de la condición jurídica, se presenta el cuadro N° 11 donde se visualiza el personal académico según su condición ídem:

- A diciembre del 2008, el personal académico en condición de contratado representó, en términos absolutos, la cantidad de 683 profesores; lo que representa 25,91% del PDI, tendencia que se ha mantenido casi similar desde años anteriores.
- Del total del personal académico de la ULA (4.322), 37,54% corresponde a profesores jubilados y 62,46% a profesores ordinarios y contratados.
- Las facultades que presentan, en términos relativos, el mayor registro de jubilados son: Medicina (410%), Ingeniería (177%), Ciencias Económicas y Sociales (168%) y Farmacia y Bioanálisis (129%). El caso opuesto corresponde a la novísima Facultad de Arte, cuyo registro de jubilados representa sólo el 10,34% de su planta profesoral total.
- Del total de profesores ordinarios y contratados (1.954), 74,10% corresponde a personal ordinario y 25,90% corresponde a personal contratado. Así, se mantiene la tendencia respecto al año 2007.
- Entre las facultades corresponde a la Facultad de Medicina ser la de mayor participación de profesores ordinarios dentro de su planta profesoral activa, con 225 profesores del total ULA, que –como ya se indicó- es de 1.954; mientras que en el caso del Núcleo Universitario Alberto Adriani, el 100% de su profesorado está en condición de contratado (12 docentes en total) y se reitera la Facultad de Medicina, ahora con 53,99% de profesorado contratado.

Cuadro N° 11
Personal Académico según Condición Jurídica
En Facultades y Núcleos
Año 2008

Facultades y núcleos	Condición Jurídica									
	Ordinario	%	Contratado	%	TOTAL	%	Jubilado	%	TOTAL	%
Arquitectura y Diseño	110	82,09	24	17,91	134	66,01	69	33,99	203	100
Artes	53	67,95	25	32,05	78	89,66	9	10,34	87	100
Ciencias	219	94,81	12	5,19	231	57,75	169	42,25	400	100
Ciencias Económicas y Sociales	136	91,89	12	8,11	148	55,43	119	44,57	267	100
Ciencias Forestales y Ambientales	104	87,39	15	12,61	119	60,10	79	39,90	198	100
Ciencias Jurídicas y Políticas	104	75,36	34	24,64	138	69,35	61	30,65	199	100
Farmacia y Bioanálisis	115	85,19	20	14,81	135	51,14	129	48,86	264	100
Humanidades y Educación	214	81,06	50	18,94	264	59,33	181	40,67	445	100
Ingeniería	209	78,57	57	21,43	266	63,03	156	36,97	422	100
Medicina	225	46,01	264	53,99	489	53,97	417	46,03	906	100
Odontología	101	85,59	17	14,41	118	61,78	73	38,22	191	100
Núcleo Alberto Adriani	0	0,00	12	100,00	12	100,00	0	0,00	12	100
Núcleo Rafael Rangel	220	75,60	71	24,40	291	69,78	126	30,22	417	100
Núcleo Pedro Rincón G.	131	65,50	69	34,50	200	69,44	88	30,56	288	100
Rectorado	1	100,00	0	0,00	1	100,00	0	0,00	1	100
CIDIAT	7	100,00	0	0,00	7	46,67	8	53,33	15	100
Centro de Microscopía Electrónica	5	83,33	1	16,67	6	85,71	1	14,29	7	100
TOTAL ULA	1.954	74,10	683	25,90	2.637	61,01	1.685	38,99	4.322	100

Fuente: ULA. Oficina de Asuntos Profesorales. Año 2008, Cálculos propios PLANDES

3.5 Programa de Actualización Docente (PAD)

El Programa de Actualización de los Docentes, dependencia adscrita al Vicerrectorado Académico de la Universidad de Los Andes, dispone de un equipo de docentes altamente calificados y académicamente formados en sus áreas de competencia, conformado por profesores de planta universitaria.

El objetivo fundamental del Programa de Actualización de los Docentes es que el profesor universitario actualice y profundice sus conocimientos en su área específica de labores y se capacite en habilidades cognitivas, destrezas y actitudes requeridas para mejor desempeño como docente universitario.

Durante el año 2008, el PAD ofreció cursos atendiendo un total de 497 profesores en componente docente, tal como se observa en el cuadro N° 12:

Cuadro N° 12
Profesores atendidos en cursos de
Componente Docente Básico.
Año 2008

Cursos	Total Profesores
Componente docente básico Modalidades Presencial (Facultades en el Núcleo Mérida)	145
Componente docente básico para revisión Curricular, Modalidad Presencial	270
Componente docente básico para el Servicio Comunitario	82
Total General	497

Fuente: Programa de Actualización Docentes Año 2008, Cálculos propios PLANDES

**UNIVERSIDAD DE LOS ANDES
MÉRIDA - VENEZUELA**

A continuación en el cuadro N° 13, se presenta detalle de profesores atendidos por facultades y núcleos en los diferentes componentes docentes dictados por el PAD:

**Cuadro N° 13
Profesores atendidos por Facultad
Modalidad Presencial
Año 2008**

Facultad	N° Participantes
Arte	19
Arquitectura y Diseño	21
Farmacia	17
Medicina	40
Ciencias	24
Ciencias Jurídicas y Políticas	11
Ciencias Económicas y Sociales	13
Total	145

Fuente: Programa de Actualización Docentes Año 2008, Cálculos propios PLANDES

Se observa que del total de docentes atendidos (145) en modalidad presencial corresponde a la Facultad de Medicina (40 profesores), la de mayor participación en cursos dictados por el PAD.

**UNIVERSIDAD DE LOS ANDES
MÉRIDA - VENEZUELA**

El Programa de Actualización de los Docentes alcanzó en el año 2008, logros importantes que se mencionan a continuación:

- Se produjeron 15 Proyectos de Asignatura por parte de profesionales que asistieron a la formación en el Componente Docente Básico modalidad virtual.
- Se produjeron 11 Proyectos para Servicio Comunitario, por parte de profesionales que asistieron a la formación en el Componente Docente Básico de la Ley del Servicio Comunitario para el Estudiante de Educación Superior.
- Se inició la planificación curricular en la Facultad de Arte.
- Se capacitaron 213 profesionales ULA como tutores para la Inducción y Práctica de la Ley del Servicio Comunitario del Estudiante de Educación Superior.
- Se capacitaron 60 profesores ULA de la Facultad de Arte en Planificación Curricular.

CAPÍTULO IV

FORMACIÓN DE POSTGRADO

4.1 Docencia de Postgrado

La Universidad de Los Andes durante el año 2008 siguió apoyando y fortaleciendo la prosecución de carreras científicas y postgrados, de manera que el cuarto nivel de educación superior esté en consonancia con los requerimientos de formación de recursos humanos capaces de asumir los retos que demanda la sociedad, la ciencia y la tecnología.

La institución ofertó 180 programas de postgrado, de los cuales 77 corresponden a Maestría, 71 programas de Especialización Profesional, 4 programas a Especialización Técnica y 28 Doctorados. Se logró autorización del CNU para la creación de seis programas de postgrado: Especialización Profesional (1), Especialización Técnica (3) y Doctorados (2)), así como la acreditación de seis programas ((Especialización Profesional (1) y Maestrías (5)). (Ver anexo N° 2 y 3)

Para el fortalecimiento del Postgrado, la institución a través del Consejo de Estudios de Postgrado entregó 288 equipos a los distintos programas de postgrado, alcanzando ello costo de ochocientos sesenta y cinco mil cuatrocientos noventa y un bolívares con 49 céntimos (Bs. 865.491,49). (Ver anexo N° 4)

Otros logros importantes son:

- Realización del proceso de autoevaluación de los programas de postgrado, con nueva guía adaptada a las particularidades de la ULA.
- Propuesta de ocho (08) programas de postgrado ante la Asociación Universitaria Iberoamericana de Postgrado (AUIP), para optar al Premio de Reconocimiento Internacional de Calidad, en su cuarta edición bi-anual.

UNIVERSIDAD DE LOS ANDES MÉRIDA - VENEZUELA

- Se aprobaron 86 Cursos no Conducentes a Grado Académico, durante el 2008.
- Se mantuvo el intercambio académico con reconocidas instituciones universitarias, que mantienen convenios con la ULA, y con aquellas instituciones asociadas a la AUIP y a la Red de Macrouiversidades.
- Se elevó el número de ayudas económicas para estudiantes de postgrado de 116 a 145 y se mantiene el monto mensual de Bs. F 500,00, con recursos del presupuesto ordinario del CEP.
- Mejora sustancial de los beneficios socio-económicos de los estudiantes de postgrado; Acceso a comedor, CAMIULA, Ticket Estudiantil de Transporte y Carnet Inteligente. Se coordinaron las actividades relacionadas con la administración de los programas de postgrado.
- Se adjudicó un total de 242 Becas Académicas de Postgrado.
- Desarrollo del Proyecto “Sistema Integrado de Registros Estudiantiles de Postgrado” (SIREP), el cual proporcionará las herramientas necesarias para almacenar, procesar y mantener disponible la información relacionada con la matrícula de estudiantes de postgrado.

Los logros alcanzados durante el 2008, en relación al postgrado, han permitido formar profesionales capaces de asumir retos impuestos por la nueva realidad socioeconómica, geopolítica y cultural que se propone el país. A continuación se describe en comportamiento de la matrícula, el nuevo ingreso y los graduados en las niveles de especialización, maestría y doctorado.

4.2 Matrícula Activa de Postgrado

El análisis del comportamiento de la matrícula de postgrado, durante el año 2008, se basó en el inventario de los distintos postgrados según facultades y núcleos, tomando como fuente de información la suministrada por el Consejo de Estudios de Postgrado (CEP), correspondiente a su Ejecución Física Trimestral 2008.

UNIVERSIDAD DE LOS ANDES MÉRIDA - VENEZUELA

Para el año 2008, la institución contó con matrícula de postgrado de 3.850 alumnos, lo que representa incremento de 6,91% con respecto al año 2007, cuando la matrícula se ubicó en 3.601 alumnos. La matrícula de postgrado por categoría se distribuyó de la siguiente forma: 1.085 alumnos en especialización, 2.316 en maestrías y 449 en doctorado; cabe destacar que estas matrículas representan crecimiento del 6,90%, 6,78% y 7,67%, respectivamente, para las distintas categorías con respecto al año previo.

En relación al crecimiento de la matrícula de postgrado por facultad, núcleo y centros, se tiene que la Facultad de Farmacia y Bioanálisis mostró el mayor crecimiento con 28,21%; luego se encuentra la Facultad de Medicina con 14,99%; Facultad de Ciencias 13,90%; Centro de Microscopía Electrónica 12%; Facultad de Humanidades, 10,62%; Facultad de Ciencias Forestales y Ambientales, 9,59%; Facultad de Ciencias Económicas y Sociales, 9,19% y Facultad de Ciencias Jurídicas y Políticas con 7,77%, entre las más relevantes. (Ver cuadro N° 14)

Cuadro N° 14
Comportamiento de la Matrícula de Postgrado por Facultad, Núcleos y otras Unidades Académicas.
Años 2007-2008

Facultades y Núcleos	2007				2008				Variación Interanual (%)			
	Especialización	Maestría	Doctorado	Total	Especialización	Maestría	Doctorado	Total	Especialización	Maestría	Doctorado	Total
Arquitectura y Diseño	39	119	0	158	33	113	0	146	-15,38	-5,04	-	-7,59
Arte	0	0	0	0	0	0	0	0	-	-	-	-
Ciencias	3	227	173	403	4	253	202	459	33,33	11,45	16,76	13,90
Ciencias Económicas y Sociales	158	382	15	555	150	444	12	606	-5,06	16,23	-20,00	9,19
Ciencias Forestales y Ambientales	0	73	0	73	0	80	0	80	-	9,59	-	9,59
Ciencias Jurídicas y Políticas	192	194	0	386	207	209	0	416	7,81	7,73	-	7,77
Farmacia y Bioanálisis	9	29	1	39	8	41	1	50	-11,11	41,38	0,00	28,21
Humanidades y Educación	80	309	157	546	108	329	167	604	35,00	6,47	6,37	10,62
Ingeniería	14	392	58	464	14	401	52	467	0,00	2,30	-10,34	0,65
Medicina	403	4	0	407	464	4	0	468	15,14	0,00	-	14,99
Odontología	19	0	0	19	16	0	0	16	-15,79	-	-	-15,79
Núcleo Universitario Rafael Rangel	0	181	0	181	0	172	0	172	-	-4,97	-	-4,97
Núcleo Universitario Pedro Rincón G.	85	167	0	252	70	183	0	253	-17,65	9,58	-	0,40
Núcleo Universitario Alberto Adriani	0	0	0	0	0	0	0	0	-	-	-	-
CIDIAT	13	80	0	93	11	74	0	85	-15,38	-7,50	-	-8,60
Centro de Microscopía Electrónica	0	12	13	25	0	13	15	28	-	8,33	15,38	12,00
TOTAL	1015	2169	417	3601	1085	2316	449	3850	6,90	6,78	7,67	6,91

Fuente: Consejo de Estudios de Postgrado, ULA 2007-2008. Cálculos propios PLANDES.

UNIVERSIDAD DE LOS ANDES MÉRIDA - VENEZUELA

La distribución porcentual de la matrícula total del postgrado (es decir, de 3.850 alumnos), se puede dividir en cuatro conglomerados: el primero de ellos, que acumula 31,43% de la matrícula total, está conformado por las facultades de Ciencias Económicas y Sociales (15,74%) y Humanidades y Educación 15,69%; posteriormente aparece el grupo que acumula 47,02% integrado por las facultades de Medicina (12,16%), Ingeniería (12,13%), Ciencias (11,92%) y Ciencias Jurídicas y Políticas (10,81). El tercer conglomerado constituido por los núcleos universitarios Pedro Rincón Gutiérrez (6,57%), Rafael Rangel (4,47%) y la Facultad de Arquitectura y Diseño (3,79%), representan 14,83% de matrícula total; el último conglomerado acumula 7,74% y lo integran el CIDIAT (2,21%), las facultades de Ciencias Forestales y Ambientales (2,08%), Farmacia y Bioanálisis (1,30%) y Odontología (0,42%) y el Centro de Microscopía Electrónica (0,73%). (Ver gráfico N° 4)

**Gráfico N° 4
Distribución Porcentual de Matrícula Activa de Postgrado
Por Facultad, Núcleo y Centro
Año 2008**

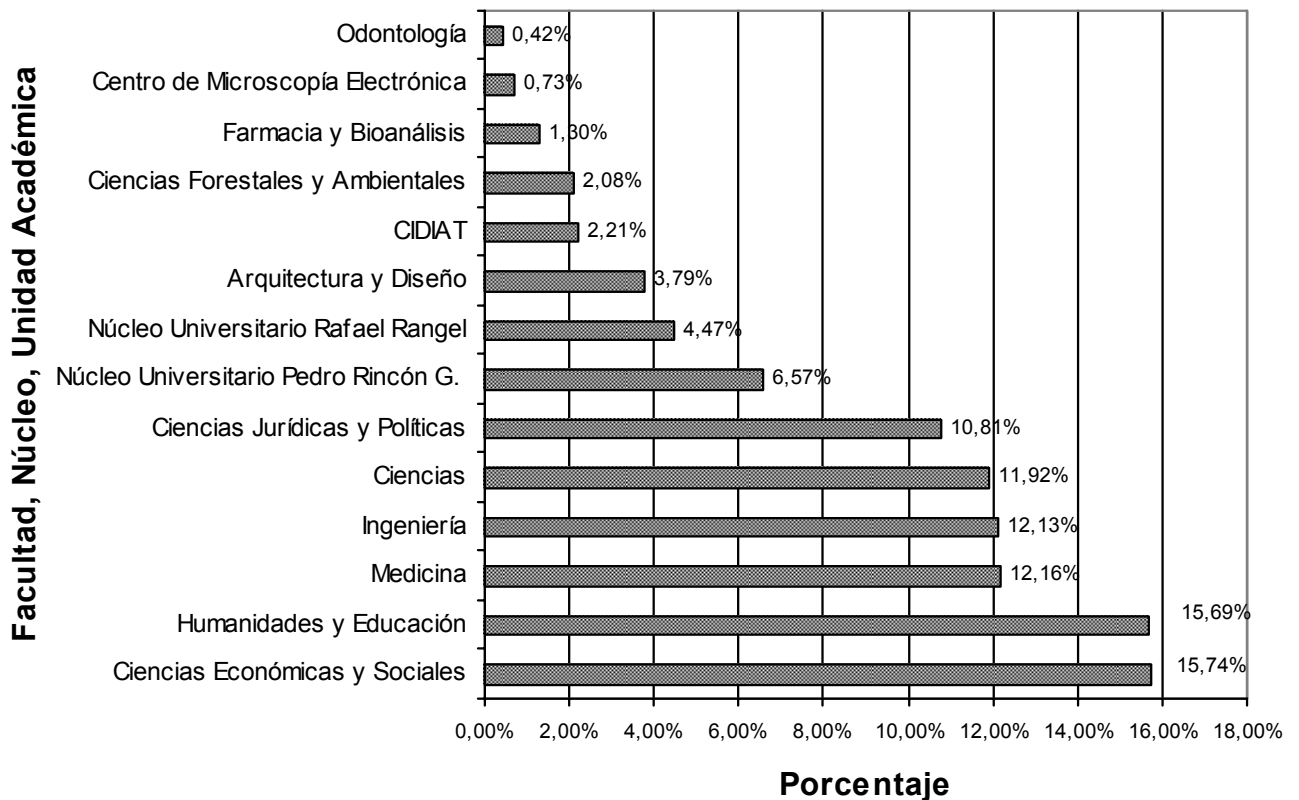

Fuente: Consejo de Estudios de Postgrado, ULA 2007

4.3 Nuevos Inscritos de Postgrado

Los nuevos inscritos de postgrado, para 2008, alcanzaron 856 alumnos; lo que representa incremento de 68,17% con respecto al año anterior, cuando la cifra se ubicó en 509 inscritos. Destaca el incremento de inscripción en las especializaciones: de 153 alumnos (año 2007) pasó a 426 (año 2008), lo que representa crecimiento de 178,43%; con respecto a las maestrías, la matrícula de

**UNIVERSIDAD DE LOS ANDES
MÉRIDA - VENEZUELA**

nuevos inscritos alcanzó 363 alumnos durante el 2008, lo que constituye aumento de 45,20% en relación al año 2007, cuando se inscribieron 250 alumnos.

Por facultad, núcleo y centros, el total de los nuevos inscritos de postgrado presentó comportamiento muy variado; sin embargo, cabe destacar crecimientos de la facultades de Ciencias Jurídicas y Políticas (400%); Medicina (203,70%); Ciencias Forestales y Ambientales (100%); Humanidades y Educación (75,31%); Ciencias (55,95%); Centro de Microscopía Electrónica (28,57%); Farmacia y Bioanálisis (15,38%) e Ingeniería (13,11%). (Ver cuadro N° 15)

Cuadro N° 15
Comportamiento de Nuevos Inscritos de Postgrado por Facultad, Núcleos y Unidades Académicas
Años 2007-2008

Facultades y Núcleos	2007				2008				Variación Interanual (%)			
	Especialización	Maestría	Doctorado	Total	Especialización	Maestría	Doctorado	Total	Especialización	Maestría	Doctorado	Total
Arquitectura y Diseño	13	27	0	40	0	18	0	18	-100,00	-33,33	-	-55,00
Arte	0	0	0	0	0	0	0	0	-	-	-	-
Ciencias	1	37	46	84	2	71	58	131	100,00	91,89	26,09	55,95
Ciencias Económicas y Sociales	0	33	0	33	0	20	0	20	-	-39,39	-	-39,39
Ciencias Forestales y Ambientales	0	11	0	11	0	22	0	22	-	100,00	-	100,00
Ciencias Jurídicas y Políticas	15	0	0	15	36	39	0	75	140,00	-	-	400,00
Farmacia y Bioanálisis	6	6	1	13	0	15	0	15	-100,00	150,00	-100,00	15,38
Humanidades y Educación	4	29	48	81	60	76	6	142	1400,00	162,07	-87,50	75,31
Ingeniería	0	54	7	61	0	69	0	69	-	27,78	-100,00	13,11
Medicina	108	0	0	108	328	0	0	328	203,70	-	-	203,70
Odontología	6	0	0	6	0	0	0	0	-100,00	-	-	-100,00
Núcleo Universitario Rafael Rangel	0	25	0	25	0	12	0	12	-	-52,00	-	-52,00
Núcleo Universitario Pedro Rincón G.	0	0	0	0	0	15	0	15	-	-	-	-
Núcleo Universitario Alberto Adriani	0	0	0	0	0	0	0	0	-	-	-	-
CIDIAT	0	25	0	25	0	0	0	0	-	-100,00	-	-100,00
Centro de Microscopía Electrónica	0	3	4	7	0	6	3	9	-	100,00	-25,00	28,57
TOTAL	153	250	106	509	426	363	67	856	178,43	45,20	-36,79	68,17

Fuente: Consejo de Estudios de Postgrado, ULA 2007-2008. Cálculos propios FLANDES.

4.4 Graduados de Postgrado

Para el año 2008 la Universidad de Los Andes incrementó 109,17% el porcentaje de egresados de postgrado, graduando a 730 cursantes. El doctorado, la maestría y la especialización egresaron 57, 405 y 268 estudiantes, respectivamente, lo que representó crecimiento del 418,18%, 126,26% y 68,55%, respectivamente, en comparación a 2007.

En relación a las unidades académicas que mostraron incremento porcentual de graduados, durante 2008, se tiene: Núcleo Universitario Pedro Rincón Gutiérrez (con 575%); seguidamente del Centro de Microscopía Electrónica y la Facultad de Farmacia y Bioanálisis (con 300%); Facultad de Ciencias Jurídicas y Políticas (con 295%); CIDIAT (con 275%); Facultad de Arquitectura y Diseño (con 161,54), Núcleo Universitario Rafael Rangel (135%), Facultad de Ciencias (133,33%); Facultad de Ingeniería (con 132,43%); Facultad de Humanidades y Educación (con 85,07%); Facultad de Ciencias Económicas y Sociales (con 41,18%) y Facultad de Medicina (con 26,67%). (Ver cuadro N° 16)

Cuadro N° 16
Comportamiento de Graduados de Postgrado por Facultad, Núcleos y otras Unidades Académicas
Años 2007-2008

Facultades y Núcleos	2007				2008				Variación Interanual (%)			
	Especialización	Maestría	Doctorado	Total	Especialización	Maestría	Doctorado	Total	Especialización	Maestría	Doctorado	Total
Arquitectura y Diseño	4	9	0	13	14	20	0	34	250,00	122,22	-	161,54
Arte	0	0	0	0	0	0	0	0	-	-	-	-
Ciencias	0	17	4	21	0	33	16	49	-	94,12	300,00	133,33
Ciencias Económicas y Sociales	19	32	0	51	16	51	5	72	-15,79	59,38	-	41,18
Ciencias Forestales y Ambientales	0	10	0	10	3	3	0	6	-	-70,00	-	-40,00
Ciencias Jurídicas y Políticas	9	11	0	20	41	38	0	79	355,56	245,45	-	295,00
Farmacología y Biotecnología	0	2	0	2	3	5	0	8	-	150,00	-	300,00
Humanidades y Educación	30	34	3	67	31	72	21	124	3,33	111,76	600,00	85,07
Ingeniería	1	34	2	37	0	74	12	86	-100,00	117,65	500,00	132,43
Medicina	90	0	0	90	114	0	0	114	26,67	-	-	26,67
Odontología	0	0	0	0	7	0	0	7	-	-	-	-
Núcleo Universitario Rafael Rangel	0	20	0	20	0	47	0	47	-	135,00	-	135,00
Núcleo Universitario Pedro Rincón G	5	7	0	12	35	46	0	81	600,00	557,14	-	575,00
Núcleo Universitario Alberto Adriani	0	0	0	0	0	0	0	0	-	-	-	-
CIDIAT	1	3	0	4	4	11	0	15	300,00	266,67	-	275,00
Centro de Microscopía Electrónica	0	0	2	2	0	5	3	8	-	-	50,00	300,00
TOTAL	159	179	11	349	268	405	57	730	63,55	126,26	418,18	109,17

Fuente: Consejo de Estudios de Postgrado, ULA 2007-2008. Cálculos propios FLANDES

CAPÍTULO V

GENERACIÓN, DIVULGACIÓN Y APLICACIÓN DEL CONOCIMIENTO

5.1 Investigación en la Universidad de Los Andes

La institución plantea, en su Plan Estratégico Institucional 2008-2012, la Pertinencia Social como área estratégica, cuyo objetivo estratégico es la promoción y difusión de investigaciones, estudios y todo género de actividades cognitivas que impacten positivamente en el entorno donde se desenvuelve, con el objeto de responder efectivamente a los requerimientos sociales que se le demanden a fines de mantener y consolidar su posición de liderazgo nacional universitario en ésta materia, para lo cual se actualizarán las políticas que orienten los procesos de investigación.

Simultáneamente, la Universidad potenciará sus fortalezas para generación de nuevos conocimientos y propiciará mayor vinculación en el proceso de desarrollo de los programas de postgrado. La ULA, hoy día, cuenta con sólida plataforma investigativa dirigida a promover el desarrollo de la región y del país. La misma está conformada por trescientas veinticinco (325) unidades de investigación, adscritas a las facultades y núcleos y distribuidas de la siguiente manera: quince (15) Institutos, ochenta y tres (83) Laboratorios, treinta y siete (37) Centros y ciento noventa (190) Grupos de Investigación. Estas unidades se encuentran perfectamente estructuradas, integradas por numerosos investigadores de alto nivel y renombre continental y mundial; además, están dotadas con equipos e instrumentos capaces de apoyar las más sofisticadas investigaciones; el capital tanto humano como físico traduce el invaluable talento científico que posee la institución, todo lo cual la convierte en factor determinante para el desarrollo regional y nacional.

Una vez más debe resaltarse que, además de los centros de investigación adscritos a las facultades, se encuentran en la ULA dos centros de singular relevancia

**UNIVERSIDAD DE LOS ANDES
MÉRIDA - VENEZUELA**

nacional e internacional, ambos adscritos al Vicerrectorado Académico, los cuales son el Centro de Microscopía Electrónica y el Centro Interamericano de Desarrollo e Investigación Ambiental y Territorial – CIDIAT.

A continuación se muestra, en el cuadro N° 17, el número de unidades de investigación desagregadas por facultades y núcleos.

**Cuadro N° 17
Distribución de las Unidades de Investigación
Por Facultades y Núcleos
Año 2008**

Facultad o Núcleo	N° de Institutos	N° de Laboratorios	N° de Centros	N° de Grupos	Total Unidades de Investigación
Arquitectura y Diseño	0	1	2	6	9
Arte		1		3	4
Cs. Económicas y Sociales	2	0	2	10	14
Cs. Forestales y Ambientales	3	9	1	13	26
Cs. Jurídicas y Políticas	1	0	5	6	12
Ciencias	2	22	5	32	61
Farmacia y Bioanálisis	1	11	0	17	29
Humanidades y Educación	1	2	8	36	47
Ingeniería	1	14	6	21	42
Medicina	3	14	3	18	38
Odontología	0	0	1	6	7
NURR	1	6	3	17	27
NUTULA	0	2	1	5	8
TOTAL	15	83	37	190	325

Fuente: CDCHT, Año 2008

**Gráfico N° 5
Distribución de las Unidades de Investigación por Facultades y núcleos
Año 2008**

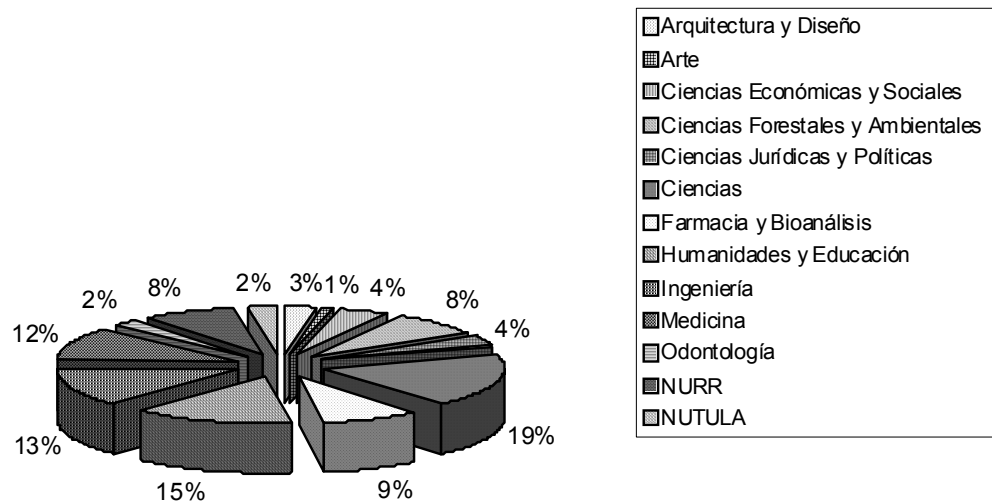

Fuente: CDCHT, Año 2008

En relación con la distribución de las unidades de investigación, la Facultad de Ciencias concentra el 19% de estas unidades de investigación, seguida por la de Humanidades y Educación que concentra el 15%. En tercer lugar, destaca la Facultad de Ingeniería con el 13%; en cuarto lugar, la Facultad de Medicina con el 12%, el 9% corresponde a la Facultad de Farmacia y Bioanálisis, el NURR y la Facultad de Ciencias Forestales y Ambientales cada una con 8 % de estas unidades; las facultades de Ciencias Jurídicas y Políticas y Ciencias Económicas y Sociales con 4% cada una, Arquitectura y Diseño 3%, NUTULA y Odontología el 2% cada una y la Facultad de Arte con el 1%. (Ver Gráfico N° 5)

La Universidad de Los Andes cuenta con el Consejo de Desarrollo Científico, Humanístico y Tecnológico-CDCHT, organismo que desarrolla políticas centradas en tres grandes objetivos:

UNIVERSIDAD DE LOS ANDES MÉRIDA - VENEZUELA

1. Apoyar al investigador y a la generación de relevo.
2. Fomentar la investigación en todas las unidades académicas de la ULA, relacionando la docencia con la investigación.
3. Vincular la investigación con las necesidades del país.

Asimismo, asesora al Consejo Universitario en la definición y aplicación de las políticas de investigación de la institución.

Dentro de las ejecutorias administradas por el CDCHT se encuentran:

- **Programas de apoyo a la investigación**

El CDCHT promueve, coordina y difunde la búsqueda y aplicación de la ciencia, las humanidades y la tecnología en la ULA, a través de los siguientes Programas de Apoyo y Fomento:

- Proyectos de Investigación
- Financiamiento de seminarios
- Ayuda financiera para publicaciones
- Equipamiento conjunto
- Talleres y mantenimiento
- Promoción y difusión a la Investigación
- Apoyo a unidades de trabajo

- **Proyectos de investigación**

Evalúa y financia proyectos de investigación en las áreas de Ciencias Ambientales, Aplicadas, Biomédicas, Educativas, Físicas y Matemáticas, Humanísticas, Médico-Profesionales, Químicas, Sociales y de Investigación y de Desarrollo Tecnológico. Los proyectos pueden ser de carácter individual o grupal: individuales, que incluye categorías Individuales independientes: (Proyectos tipo B); Individual novel (tipo C); de Ascenso (tipo D); Tesis doctoral (tipo E-d); Tesis de maestría (tipo E-m):

UNIVERSIDAD DE LOS ANDES MÉRIDA - VENEZUELA

Proyecto de investigación Becario Plan II (tipo E); Tesis de pregrado (tipo F). Para la categoría Colectivos, por su parte, promueve Proyectos de Laboratorios, Centros e Institutos reconocidos por el Consejo Universitario (tipo AA) y Proyectos de Grupos (tipo A).

- **Financiamiento de Seminarios:** Estimula la formación científica y humanística de los investigadores, colabora con el proceso de divulgación y difusión de resultados de las investigaciones. A través del Programa Seminarios se otorga ayuda financiera para asistencia a congresos nacionales e internacionales en cuanto presentación trabajos de investigación; para asistencia de profesores a cursos cortos y de actualización, de carácter nacional, que sean considerados como eventos científicos; para realización de eventos científicos organizados por unidades operativas de la ULA y para presentación de trabajos de estudiantes de docencia de pregrado y postgrado en eventos científicos.
- **Ayuda financiera para publicaciones:** Contribuye a la difusión de la investigación mediante apoyo económico para financiar gastos de publicación de artículos en revistas nacionales e internacionales, edición de publicaciones periódicas de la ULA, edición de libros y adquisición de material bibliográfico.
- **Talleres y mantenimiento:** Financia el mantenimiento y reparación de equipos de los laboratorios y centros de investigación. Igualmente, apoya el mantenimiento y reparación de equipos de unidades de investigación que sirven a laboratorios y centros tales como Museo Arqueológico, Bioterio Central, Laboratorio de Instrumentación Científica-Ciencias, Laboratorio de Instrumentación Científica-Medicina, Herbario-Farmacia (MERF), Herbario-Ciencias Forestales (MER): Santa Rosa y Jardín Botánico San Juan de Lagunillas (LERT); Archivo General del Estado (Convenio ULA-Gobernación del Estado), Archivo Histórico (Secretaría) y Archivo Arquidiocesano de Mérida.
- **Promoción y difusión de la investigación:** Tiene como objeto la promoción de la investigación científica, humanística y tecnológica de la ULA, así como la difusión

de los resultados a nivel regional, nacional e internacional. De igual manera, facilita la comunicación e intercambio de opiniones entre investigadores, comunidad universitaria y sociedad en general.

- **Apoyo a unidades de trabajo (Programa Z):** Trata de estimular a las unidades académicas (laboratorios, grupos, departamentos, etc.) para que sus profesores presenten proyectos de investigación al CDCHT. Para ello, de cada proyecto se otorga un 10% (del monto total aprobado) a la dependencia de adscripción del profesor responsable, y este monto es igualado por el CDCHT con otro 10%. Además, el responsable del proyecto puede incluir dentro del mismo hasta 10% adicional para la unidad donde va a realizarse la investigación.

5.1.1 Programas de promoción y estímulo a la investigación

La Universidad de Los Andes administra algunos programas, a través del CDCHT, como mecanismo de premiación promocional de los logros académicos, con la finalidad de impulsar y estimular la investigación: Programa Estímulo al Investigador (PEI); simultáneamente al PEI, se estableció el Programa de Apoyo Directo a Unidades y Grupos de investigación (ADG) y el Programa Proyectos Institucionales Cooperativos (PIC).

Los avances recientes en este sentido se tratan seguidamente: En el marco de los PIC, la búsqueda de relaciones entre la Universidad y sus centros de investigación ha tenido, y sigue teniendo, peso creciente dentro del análisis de la problemática de la ciencia y la tecnología en nuestro país. Hay aspectos culturales e institucionales que requieren cambios en los modos de contemplar el hecho tecnológico; así, el conocimiento sistemático generado por la investigación y la docencia por parte de empresarios, organismos públicos y diferentes sectores sociales, acorta la distancia entre la academia y la sociedad. En consecuencia se creó, por ejemplo, la Agenda Agua.

UNIVERSIDAD DE LOS ANDES MÉRIDA - VENEZUELA

Por otra parte, y tomando el hecho fronterizo como rasgo distintivo y característico de la interacción entre Venezuela y sus países vecinos, Colombia, Brasil y los del Caribe, se dio inicio a la Agenda Frontera. Ella, pretende involucrar a los investigadores, usuarios, beneficiarios y promotores institucionales públicos y privados, locales, nacionales e internacionales, para compartir conocimientos, esfuerzos y experiencias en la elaboración de proyectos de investigación que apunten hacia la solución de problemas inherentes a esta sección continental americana.

En otro orden de ideas, resalta que la Universidad de Los Andes es considerada – hace tiempo- como una de las más dinámicas del país en lo que se refiere a desarrollo de la actividad investigativa. Esta aseveración se sustenta en indicadores tales como reconocimientos obtenidos, número de profesores de la ULA incorporados al Programa de Promoción al Investigador (PPI), que ha crecido de manera significativa. Por ejemplo, este último se ubicó, para el año 2008, en la cifra de 987 investigadores; igualmente, se sustenta en la institución la alta productividad académica, manifestada en el número de investigadores y grupos de investigación clasificados en el programas Premio Estímulo al Investigador (PEI) que, en el año 2008, contó con 1.018 investigadores y también el Programa Apoyo Directo a Grupos de Investigación (ADG) que, en el pasado año, seleccionó 177 Grupos de Investigación por logros académicos.

Principales logros de la gestión en materia de investigación, durante el período en referencia, fueron:

- Apoyo para la continuidad de programas de estímulo a los investigadores (ADG, PEI y PPI).
- En el Programa de Apoyo Directo a Grupos de Investigación (ADG), se mantuvieron activos 154 grupos.
- Apoyo para la continuidad de los Proyectos Institucionales Cooperativos (PIC). Convocatoria exitosa de las Agenda “Agua” y “Frontera”.

**UNIVERSIDAD DE LOS ANDES
MÉRIDA - VENEZUELA**

- Fortalecimiento de grupos, centros, laboratorios e institutos de investigación a través de equipamiento y suministros. El aporte para cada Facultad o Núcleo fue de 15.000 Bs. F.
- Se dinamizaron los vínculos con el Núcleo OPSU de CDCHT y equivalentes de las universidades nacionales, para coordinar políticas conjuntas de investigación.
- Apoyo para la creación de estímulos, de manera conjunta, con instituciones especializadas, tales como FUNDACITE, y concesión de premios en red a la divulgación científica y tecnológica, con participación de trabajos en las menciones: Premio a la Divulgación Científica, Humanística y Tecnológica, (Mención Mejor Trabajo Periodístico), Premio a la Divulgación Científica, Humanística y Tecnológica (Mención Mejor Iniciativa), Mejor Artículo de Divulgación Científica, Humanística y Tecnológica (dirigido a públicos amplios), Mención Especial a estudiantes con propuestas divulgativas exitosas.
- Convocatoria del Premio de Estímulo al Investigador (PEI), en el cual calificaron 1.018 investigadores.
- Se propició política de publicaciones cónsona con productividad de los investigadores.

En año 2008 se realizó la convocatoria del Programa de Apoyo Directo a Grupos (ADG), que financia mediante asignación del 20% de los recursos del CVI, otorgados a la ULA por el CNU de acuerdo a su productividad en investigación y postgrado. Clasificando 177 unidades de investigación, el 96% de las cuales calificó por la vía rápida, lo que evidenció que la mayoría de éstas unidades están conformadas por investigadores clasificados en los programas PPI y/o PEI. (Ver anexo N° 5)

5.2 Resultados de la Investigación Financiada por el CDCHT durante el Año 2008

Los proyectos de investigación financiados por CDCHT, para efectos de tramitación, se clasifican de acuerdo a las publicaciones a que dan lugar:

- 1- Cuatro artículos indizados (categoría AA): corresponde a proyectos que generaron cuatro artículos publicados en revistas indizadas.
- 2- Dos artículos indizados (categoría A): proyectos que generaron dos artículos publicados en revistas indizadas.
- 3- Un artículo indizado (categorías B-independiente; C-novel): corresponde a proyectos que generaron un artículo publicado en revista indizada.
- 4- Tesis de postgrado (categoría ED doctorado, EM maestría y EF especialización): proyectos elaborados en culminación de programa de postgrado de veredicto aprobatorio.
- 5- Tesis de pregrado (categoría F): proyectos elaborados como requisito para culminación de programas académicos de pregrado con veredicto aprobatorio.
- 6- Trabajos de ascenso (categoría D): corresponde a proyectos desarrollados como requisito para ascenso del personal docente y de investigación, con veredicto aprobatorio.

A continuación, se presenta el cuadro N° 18 donde se resumen los proyectos culminados en el año 2008, con financiamiento del CDCHT; clasificados éstos bajo el criterio anteriormente expuesto:

Cuadro N° 18
Resultados de la Investigación Financiada por el CDCHT
Por Área de conocimiento
Año 2008

Área de conocimiento	Cuatro artículos indizados	Dos artículos indizados	Un artículo indizado	Trabajo de Ascenso	Tesis de Postgrado	Tesis de pregrado	Total
Cs. Básicas	1	6	18		4	31	60
Ingeniería, Arq. y Tecn.		1	6		2	27	36
Cs. del Agro y del Agua		1	7		8	37	53
Cs. de la Salud		4	11	1	20	35	71
Cs. De la Educación	2	3	20	2	14	18	59
Ciencias Sociales	2	1	23	1	4	36	67
Humanidades Letras y Arte	1	2	8	1	5	47	64
Total	6	18	93	5	57	231	410

Fuente: CDCHT, Año 2008

UNIVERSIDAD DE LOS ANDES MÉRIDA - VENEZUELA

Respecto a los resultados de la investigación financiada por el CDCHT, se culminaron, para el año 2008, cuatrocientos diez (410) proyectos. Entre ellos, la mayor concentración, con doscientos treinta y un (231) proyectos, lo constituyeron tesis de pregrado; muy por debajo, cincuenta y siete (57) están los proyectos tesis de postgrado; cinco (5) proyectos permitieron el ascenso de personal docente y de investigación; noventa y tres (93) proyectos corresponden a la categoría un artículo indizado; dieciocho (18) proyectos que generaron dos artículos en revista indizada y seis (6) proyectos que generaron cuatro artículos en revistas indizadas.

Analizando la información por área de conocimiento se obtiene que el área de Ciencias de la Salud ocupó el primer lugar en proyectos finalizados, con setenta y un investigaciones (71), evidenciada mayor fortaleza en tesis de pregrado (35). Ello, va seguido por tesis de postgrado (20); proyectos trabajo de ascenso (1), proyectos que generaron un artículo en revistas indizadas (11) y dos artículo indizado (4). El área de Ciencias Sociales ocupa el segundo lugar, como área de conocimiento en el cual se enmarcaron los proyectos concluidos (67), constituyéndose sus respectivas tesis de pregrado en primera categoría de ubicación (36). Les sigue, la categoría un artículo indizado (23), tesis de postgrado (4); (1) proyectos que constituyó trabajo de ascenso, y un proyecto ubicado en la categoría de dos artículos indizados y dos en la categoría cuatro artículos indizados.

Seguidamente, se localiza Humanidades, Letras y Arte Básicas, como área de conocimiento que ubicó sesenta y cuatro (64) proyectos finalizados; constituyéndose como principal categoría las tesis de pregrado (47), cinco (5) tesis de postgrado y en la categoría un artículos indizados ocho (8), en la categoría dos artículos indizados ocho (8), en la categoría cuatro artículos indizados uno y un trabajo de ascenso.

El área de Ciencias Básicas ocupa el cuarto lugar, culminó sesenta (60) proyectos de investigación, su principal fortaleza estuvo en tesis de pregrado (31), tesis de postgrado (4); dieciocho (18) proyectos en la categoría un artículos indizado; seis proyectos en la categoría dos artículos indizados y un proyecto en la categoría cuatro artículos indizados.

UNIVERSIDAD DE LOS ANDES MÉRIDA - VENEZUELA

El área de Ciencias de la Educación, ocupa el quinto lugar; en esta área se culminaron (59) proyectos de investigación, tuvo su principal fortaleza en la categoría un artículo indizado (20), tesis de pregrado (18), tesis de postgrado (14); tres proyectos en la categoría dos artículos indizado; dos proyectos que permitieron el ascenso de escalafón para personal docente y de investigación y dos proyectos en la categoría cuatro artículos indizados.

Seguidamente, se ubica el área de Ciencias del Agro y el Mar, con cincuenta y tres (53) proyectos culminados, con principal fortaleza en tesis de pregrado (37); tesis de postgrado (8), la categoría un artículo indizado (7) y un (1) proyecto en la categoría dos artículos indizados.

Correspondió al área de Ingeniería, Arquitectura y Tecnología el último lugar de ubicación de los proyectos finalizados con treinta y seis (36) proyectos, tesis de pregrado (27); seguidamente, la categoría un artículo indizado (6), y uno en la categoría dos artículos indizados.

En relación con los proyectos de investigación, el CDCHT administró, en el año 2008, mil trescientos setenta y ocho (1.378) proyectos, los cuales se distribuyen por Facultades y núcleos de la siguiente manera: Humanidades y Educación (228), Ciencias (258), NURR (136), Ingeniería (174), Medicina (113), Farmacia y Bioanálisis (60), Ciencias Forestales y Ambientales(60), Odontología (68), Ciencias Jurídicas y Políticas (57), NUTULA (67), Ciencias Económicas y Sociales (49), Arquitectura y Diseño (65), la Facultad de Arte (28) proyectos y las Dependencias Rectorales (15) proyectos. (Ver cuadro N° 19)

**Cuadro N° 19
Proyectos de Investigación Administrados por el CDCHT
Año 2008**

Facultades y núcleos	N° Proyectos	Costo Total Proyectos Bs. F.
Arquitectura y Diseño	65	97.067,50
Arte	28	37.639,73
Ciencias	258	1.233.892,55
Cs. Jurídicas y Políticas	57	340.249,79
Cs. Económicas y Sociales	49	332.374,64
Farmacia y Bioanálisis	60	283.146,84
Cs. Forestales y Ambientales	60	203.988,85
Humanidades y Educación	228	855.735,19
Ingeniería	174	628.489,05
Medicina	113	447.152,10
Odontología	68	223.567,94
Núcleo Rafael Rangel	136	431.303,51
Núcleo Pedro Rincón G.	67	423.830,80
Dependencias Rectorales	15	17.396,73
Total	1.378	5.555.835,22

Fuente: CDCHT, Año 2008

Es necesario acotar que existen otras instituciones externas que co-proveen financiamiento a proyectos de investigación, como lo son FONACIT, CENDITEL, FUNDACITE y otros.

En el Anexo N° 6, se visualiza información de los proyectos del Centro de Microscopía “Dr. Ernesto Palacios Prú” que no son financiados por el CDCHT.

5.3 Investigadores acreditados en las principales universidades

La Universidad de Los Andes cuenta con 987 investigadores acreditados por el FONACIT (PPI) y promueve 73 revistas científicas, de la propia universidad y de otros entes académicos externos, todo lo cual la hacen ubicarse en el segundo lugar de la investigación universitaria del país, el primer lugar lo ocupa la Universidad del Zulia. A continuación se especifican las universidades más conocidas.

Cuadro N° 20
PPI Universidades Oficiales (FONACIT)
Año 2008

Universidad	Número de investigadores con PPI
LUZ	1.198
ULA	987
UCV	925
USB	493
UC	313
UPEL	302
UDO	293
UCLA	230

Fuente: PPI-ONCTI. Año 2008

En la convocatoria 2007, la ULA tuvo 970 investigadores adscritos al PPI; en el 2008 la cifra llegó a 987, observándose un incremento de investigadores de hasta 1,8 % en relación con la convocatoria 2007.

A continuación se presentan algunos indicadores utilizados en investigación:

- **Tasa de PPI Institucional (TPPII):** determina el porcentaje de investigadores acreditados en el PPI de una facultad o núcleo en relación con el total de sus profesores activos a dedicación exclusiva y tiempo completo.

**UNIVERSIDAD DE LOS ANDES
MÉRIDA - VENEZUELA**

La misma se obtiene mediante la formula:

$TPPIN(t) = \frac{N^{\circ} \text{ investigadores PPI}(t) * 100}{N^{\circ} \text{ Profesores activos a dedicación exclusiva y tiempo completo}(t)}$

t = año de referencia

Cuadro N° 21
Tasa de PPI Institucional en la Universidad de Los Andes
Año 2008

Facultad/núcleo	N° investigadores PPI	N° profesores activos		TPPIN (Tasa de PPI)
		DE	TC	
Arquitectura y Diseño	22	99	15	19,3%
Ciencias	236	219	10	103,1%
Ciencias Económicas y Sociales	61	126	15	43,3%
Cs. Forestales y Ambientales	58	111	3	50,9%
Cs. Jurídicas y Políticas	39	80	37	33,3%
Farmacia y Bioanálisis	60	107	14	49,6%
Humanidades y Educación	118	182	51	50,6%
Ingeniería	120	199	38	50,6%
Medicina	96	126	105	41,6%
Odontología	24	59	52	21,6%
NURR	98	183	48	42,4%
NUTULA	44	123	16	31,7%
Sin ubicación	11			
Total	987	1.614	404	48,9%

Fuente: CDCHT. Cálculos propios PLANDES. Año 2008

Del cuadro anterior se observa que la tasa PPI institucional en la Universidad de Los Andes, en 2008, fue aproximadamente de 48,9%. Además, la Facultad de Ciencias lideró el número de PPI con 236, la sigue la Facultad de Ingeniería con 120 y la Facultad de Humanidades y Educación con 118.

- **Tasa de PEI (Premio Estímulo al Investigador (TPEI)):** determina el porcentaje de investigadores PEI de una facultad o núcleo, del total de sus profesores activos a dedicación exclusiva y tiempo completo.

**UNIVERSIDAD DE LOS ANDES
MÉRIDA - VENEZUELA**

La fórmula para el cálculo de la tasa de PEI es:

$TPPEI(t) = N^{\circ} \text{ investigadores PEI}(t) * 100 / N^{\circ} \text{ Profesores activos a dedicación exclusiva y tiempo completo}(t)$

t = año de referencia

Cuadro N° 22
Tasa de PEI en la Universidad de Los Andes
Año 2008

Facultad/núcleo	N° investigadores PEI	N° profesores activos		TPEI (tasa de PEI)
		DE	TC	
Arquitectura y Diseño	16	99	15	14,0%
Arte	7	40	21	11,5%
Ciencias	209	219	10	91,3%
Ciencias Económicas y Sociales	51	126	15	36,2%
Ciencias Forestales y Ambientales	89	111	3	78,1%
Ciencias Jurídicas y Políticas	46	80	37	39,3%
Farmacia y Bioanálisis	74	107	14	61,2%
Humanidades y Educación	131	182	51	56,2%
Ingeniería	114	199	38	48,1%
Medicina	91	126	105	39,4%
Odontología	30	59	52	27,0%
NURR	102	183	48	44,2%
NUTULA	49	123	16	35,3%
Rectorales	9			
Total	1.018	1.654	425	49,0%

Fuente: CDCHT. Cálculos propios PLANDES. Año 2008

La tasa PEI de la ULA en el año 2008 fue de 49,0%. Ubicándose en primer lugar la Facultad de Ciencias con tasa de 91,3%, luego aparece la Facultad de Ciencias Forestales y Ambientales con 78,1% y la Facultad de Farmacia y Bioanálisis con 61,2%.

**UNIVERSIDAD DE LOS ANDES
MÉRIDA - VENEZUELA**

- **Tasa de PPI nacional (TPPIN):** Porcentaje de profesores de la institución acreditados en el PPI en relación con el total de profesores acreditados en el programa a nivel nacional.

La TPPIN se obtiene aplicando la formula:

$$\text{TPPIN}(t) = \frac{\text{No. investigadores PPI institucional}(t)}{\text{Total investigadores PPI nacional}(t)} \times 100$$

Donde:

PPI = Investigadores acreditados en el PPI

TPPI = Total de investigadores acreditados en el PPI nacional

t = diciembre del año fiscal de Referencia

**Cuadro N° 23
Tasa de PPI Nacional
Año 2005 - 2008**

Año	PPI ULA	PPI Nacional	TPPIN
			(tasa de PPI nacional)
2005	622	3.710	16,77%
2006	779	4.626	16,84%
2007	970	5.222	18,58%
2008	987	6.038	16,35%

Fuente: GDCHT. PPI-ONCTI. Cálculos Propios PLANDES. Año 2008

UNIVERSIDAD DE LOS ANDES MÉRIDA - VENEZUELA

El porcentaje de profesores de la ULA acreditados en el PPI en 2008, con relación al total de profesores acreditados en el programa a nivel nacional, fue de 16,35%.

Además, se evidencia que hubo aumento en la participación de los profesores, al pasar de 622 investigadores adscritos en 2005 a 987 en 2008, incrementándose en 1,59 veces durante ese periodo.

5.4 Resultados de la Investigación Financiada por la LOCTI durante el Año 2008

A partir del año 2007 y como resultado de la publicación del reglamento de la Ley Orgánica de Ciencia, Tecnología e Innovación (LOCTI), el sector productivo del país en especial todas aquellas empresas, constituidas o domiciliadas en nuestro país cuyos ingresos superen las 100.000 unidades tributarias, están llamadas a realizar aportes y/o inversiones, considerados como porcentajes sobre el valor bruto de la producción, a favor del sector de Ciencia, Tecnología e Innovación.

Según el sector de operación al que pertenezcan, la ley establece diferentes aportes que van del 0,5% al 2% de los ingresos brutos de las empresas. Este aporte puede ser cumplido, a decisión de la empresa, a través de cualquiera de las opciones previstas en el artículo 42 de la LOCTI. Dichas erogaciones, consideradas aportes o inversión en ciencia, tecnología e innovación, involucran desde entrega en dinero del monto correspondiente al 0.5% de los ingresos brutos para un fondo dependiente o para un organismo adscrito al Ministerio de Ciencia y Tecnología, hasta la inversión en cualquiera de las actividades expresamente señaladas en la ley.

Es importante resaltar que desde el punto de vista institucional, la LOCTI representa una interesante oportunidad para encontrar espacios de cooperación de corto, mediano y largo plazo entre el sector productivo-empresas y el sector académico.

En el anexo N° 7 se evidencia que 27 proyectos recibieron aporte LOCTI en 2008.

5.5 Nómina de Revistas ULA con ediciones impresas y/o electrónicas

5.5.1 Revistas ULA-2008

La Universidad de Los Andes promovió, durante 2008, la edición de 73 revistas divulgadoras de diferentes temáticas. La mayor parte de estas publicaciones son financiadas por el Consejo de Desarrollo Científico, Humanístico y Tecnológico (CDCHT). Los contenidos de la mayor parte de ellas son el resultado de procesos investigativos de diversa índole que, permanentemente, se realizan en institutos, centros y grupos de investigación acreditados ante dicho Consejo. El financiamiento de otro grupo de estas publicaciones corre a cargo de distintas instancias universitarias y su contenido es más variado que las indicadas en primer término; es decir que en las regidas por CDCHT. Asimismo, también en varias de estas últimas se divulgan resultados de investigaciones científicas, actividades de docencia y de extensión, así como información institucional diversa.

Las publicaciones periódicas ULA, en cuanto a sus formas de presentación, se dividen en impresas, impresas y electrónicas a la vez, y en las que son de tipo electrónico, únicamente. Algunas de estas últimas están adscritas a dependencias centrales y el resto, gran mayoría, a facultades y núcleos universitarios. Tanto unas como otras, (nos referimos a impresas y virtuales), se editan desde hace largo tiempo, mientras que un número menor son de reciente creación. Sus periodicidades son variables (trimestrales, semestrales y anuales).

Entre las de formato impreso, determinado grupo se edita conjuntamente con versión digitalizada, tan igual como son las de exclusiva versión electrónica. Unas y otras son las que constituyen el acervo dinámico localizado en las páginas web ***cdcht.ula.ve*** y ***saber.ula.ve***. Es decir, sus contenidos pueden consultarse vía impresa y/o vía intranet e Internet. Se advierte, al efecto, que los comités editoriales de cada una de las revistas impresas, están facultados para autorizar o no la digitalización, y difusión por Internet, de las mismas. Número apreciable de estas publicaciones impresas se editan en Talleres Gráficos Universitarios (TGU) y, las

UNIVERSIDAD DE LOS ANDES MÉRIDA - VENEZUELA

restantes, en empresas especializadas de Mérida, Táchira y Trujillo. El formato virtual se hace a través de **Saber ULA**, organización propia del instituto.

De acuerdo a información actualizada (2009), que se halla inserta en la página Web del CDCHT-ULA, la institución financió en 2008 la edición de **62** revistas; mientras que el portal saber.ula.ve registra **11** publicaciones más, las cuales no expresan recepción de financiamiento por parte de CDCHT, en tal sentido, encontramos dentro de la ULA las revistas impresas *ACTUAL*, patrocinada por la Dirección General de Cultura y Extensión, *La H Parlante*, editada por la Facultad de Humanidades y Educación y *ULA-al día*, auspiciada en versión papel y versión electrónica por el Núcleo Universitario Pedro Rincón Gutiérrez, de Táchira.

Hasta Febrero de 2009 las revistas con versión electrónica, a cuyos sumarios actualizados puede accederse –a inicios de 2009- vía saber.ula.ve, son 41, a saber: *Boletín Antropológico*; *VA más allá del aULA* (revista del Vicerrectorado Académico); *Investigación* (revista propia del CDCHT); *Avances en Química*; *Ecotrópicos*; *Notas de Matemáticas*; *Cayapa*, *Agroalimentaria*; *Actualidad Contable*, *Provincia*, *Dykaiosine*; *Anuario de la Facultad de Ciencias Jurídicas y Políticas*; *Farmacia*; *Revista Geográfica Venezolana*; *Bitácora-e*; *Fermentun*; *Contexto*, *Educere*; *Teoría y Didáctica de las Ciencias Sociales*; *Presente y Pasado*, *Praesentia*; *Estética*; *Humana del Sur*; *MedULA*; *Acción Pedagógica*; *Aldea Mundo*; *Cuadernos sobre Relaciones Internacionales*, *Regionalismo y Desarrollo*; *Ágora*; *Academia*; *Derecho y Reforma Agraria*; *Revista Médica de la Extensión Medicina ULA-Portuguesa*; *Equisángulo*, *Karibay*; *Agricultura Andina*; *Forestal Venezolana*; *Forestal Latinoamericana*; *Bioética Latinoamericana*, *Evaluación e Investigación*; *Voz y Escritura* y, finalmente, entre las de información exclusivamente institucional se generan las denominadas *ULAuniversidad* y *ULA-Al día*.

**UNIVERSIDAD DE LOS ANDES
MÉRIDA - VENEZUELA**

5.5.2 Nómina conjunta de publicaciones periódicas ULA: impresas; impresas y electrónicas a la vez; y únicamente electrónica. Con financiamiento del CDCHT o de otros entes internos de ULA.

Rectorado:

Boletín Antropológico. Revista del Centro de Investigaciones Etnológicas y Museo Arqueológico Gonzalo Rincón Gutiérrez-ULA.

Vicerrectorado Académico:

VA más allá del aULA. Publicación Semestral del Vicerrectorado Académico ULA.

Secretaría:

Boletín del Archivo Histórico.

Vicerrectorado del Núcleo Pedro Rincón Gutiérrez (Táchira):

ULA-AI día.

Consejo de Desarrollo Científico, Humanístico y Tecnológico (CDCHT):

Investigación. Revista del CDCHT-ULA.

Dirección General de Cultura y Extensión:

Actual. Revista de la Dirección de Cultura ULA.

Oficina de Prensa ULA:

ULAuniversidad.

Facultad de Arquitectura y Diseño:

Edificar.

Arquitectura.

Facultad de Ciencias:

Universo

Avances en Química

Ecotrópicos. Revista de la Sociedad Venezolana de Ecología.

Plantula

Notas de Matemáticas

Facultad de Ciencias Económicas y Sociales (FACES):

Cayapa. Revista Venezolana de Economía Social.

Revista Economía.

**UNIVERSIDAD DE LOS ANDES
MÉRIDA - VENEZUELA**

Revista Agroalimentaria.

Revista Actualidad Contable.

Visión Gerencial. Revista del Centro de Investigaciones y Desarrollo Gerencial.

Facultad de Ciencias Jurídicas y Políticas:

Provincia. Revista Venezolana de Estudios Territoriales.

Cenipec. Revista de Investigaciones Penales y Criminológicas.

Dikaiosyne. Revista semestral de filosofía práctica.

Anuario. Revista de la Facultad de Ciencias Jurídicas y Políticas.

Revista Venezolana de Ciencias Políticas.

Derecho y Reforma Agraria. Revista de la Maestría en Desarrollo Agrario y del Centro de Estudios Rurales Andinos.

Propiedad Intelectual. Revista del Postgrado en ídem.

Facultad de Farmacia y Bioanálisis:

Farmacia. Revista de la Facultad.

Facultad de Ciencias Forestales y Ambientales:

Revista Geográfica Venezolana.

Pittieria

Revista Boletín Divulgativo

Visión Forestal Latinoamericana

Revista Forestal Venezolana.

Agricultura Andina

Revista del IIAP. Revista del Instituto de Investigaciones Agropecuarias.

Facultad de Humanidades y Educación:

Bitácora-e. Revista Electrónica Latinoamericana de Estudios Sociales, Históricos, etc.

Entre Lengua. Revista del Centro de Investigaciones de Lenguas Extranjeras.

Fermentum. Revista Venezolana de Sociología y Antropología.

Contexto. Revista Anual de la Maestría en Literatura Latinoamericana y del Caribe

Presente y Pasado. Revista de Historia.

Educere. Revista Venezolana de Educación.

Teoría y Didáctica de las Ciencias Sociales.

**UNIVERSIDAD DE LOS ANDES
MÉRIDA - VENEZUELA**

Procesos Históricos. Revista de Historia y Ciencias Sociales.

Otras Miradas.

Praesentia. Revista Venezolana de Estudios Clásicos.

Estética. Revista y Estética contemporánea.

Filosofía.

Lengua y Habla

Voz y Escritura, del Instituto de Investigaciones Literarias Gonzalo Picón Febres.

Humana del Sur. Revista de Estudios Latinoamericanos, Asiáticos y Africanos.

Equisángulo. Revista de Educación Matemática, adscrita Programa de Perfeccionamiento Docente (PPD)

La H parlante. Revista de la Facultad de Humanidades y Educación.

Karibay. Revista del Programa de Estudios Abiertos en Desarrollo Social (PEADS) en conjunto con el Instituto Autónomo Centro Nacional del Libro (CENAL) y con el Ministerio del Poder Popular para la Cultura (MPPC)

Facultad de Ingeniería:

Ciencia e Ingeniería

Facultad de Medicina

Bioética Latinoamericana.

MedUla. Revista de la Facultad de Medicina.

Postgrado.

Revista Médica. Extensión Medicina ULA-Portuguesa

Facultad de Odontología

Revista Odontológica de los Andes

Núcleo Táchira:

Acción Pedagógica.

Aldea Mundo. Revista sobre Fronteras e Integración.

Contexto.

Heurística. Revista Digital de Historia de la Educación.

Geoenseñanza. Revista Venezolana de Geografía y su Enseñanza.

Cuadernos sobre Relaciones Internacionales, Regionalismo y Desarrollo.

Evaluación e Investigación. Revista del Núcleo Universitario Pedro Rincón Gutiérrez

UNIVERSIDAD DE LOS ANDES MÉRIDA - VENEZUELA

Núcleo Trujillo

Mundo Universitario.

Ágora Trujillo. Revista del Centro Regional de Investigaciones Humanística, Económica y Social (CRIHES)

Talleres.

Cifra Nueva.

Geoterra Didáctica.

Academia. Revista de la Biblioteca Aquiles Nazoa, del NURR.

Mundo Pecuário. Revista del Laboratorio de Investigación en Fisiología e Inmunología.

5.5.3 Evaluación de Mérito FONACIT para revistas ULA

El Fondo Nacional de Ciencia, Tecnología e Innovación (FONACIT), ente adscrito al Ministerio del Poder Popular para Ciencia y Tecnología, aplica política de financiamiento para revistas científicas y el criterio de **Evaluación de Mérito**, con el cual se mide la calidad de la creación universitaria, su capacidad científica y, especialmente, su capacidad divulgativa. Para acceder a tal programa de financiamiento, las revistas científicas concurren voluntariamente ante FONACIT, a efectos de catalogación y jerarquización.

Mediante ello se hace estudio y registro en cuanto a normalización editorial, calidad de contenidos, pertinencia académica, visibilidad y otros criterios. Anualmente se emite la respectiva **Evaluación de Mérito**, con lo que se establecen y asignan recursos financieros para las instituciones patrocinadoras de dichas publicaciones, como es nuestro caso, a efectos de incentivar la continuidad de revistas merecedoras de tal galardón y de otras similares y potenciales publicaciones.

En lo que respecta a tal evaluación, correspondiente al año programático FONACIT 2007-2008, que veinte (20) de nuestras revistas científicas, jerarquizadas por áreas de conocimiento, resultaron merecedoras de la categoría nacional **Mérito**. Ellas fueron:

**UNIVERSIDAD DE LOS ANDES
MÉRIDA - VENEZUELA**

- a) Ciencias Sociales: *Aldea Mundo, Fermentum, Cayapa, Agroalimentaria, Economía, Visión Gerencial, Actualidad Contable, Ágora, Revista de Teoría y Didáctica de las Ciencias Sociales y Cenipec.*
- b) Humanidades: *Educere, Provincia y Acción Pedagógica.*
- c) Biomedicina: *Revista de la Facultad de Farmacia y MedULA.*
- d) Ambiente y Biología: *Ecotrópicos, Revista Forestal Latinoamericana, Revista Forestal Venezolana y Revista Geográfica Venezolana.*
- e) Ingeniería y Tecnología: *Ciencia e Ingeniería.*

CAPÍTULO VI

INTERCAMBIO DEL CONOCIMIENTO CON LA SOCIEDAD

El intercambio del conocimiento con la sociedad es uno de los objetivos estratégicos de La Universidad de Los Andes para el periodo 2008- 2012, y una de sus políticas es "redefinir la función de Extensión, como un área prioritaria para el desarrollo armónico de una universidad integrada con su entorno, enmarcada en el concepto de cooperación para el desarrollo".

Para el análisis de las actividades de extensión de la ULA se hace una clasificación en: Actividades de Extensión Académicas y Actividades de Extensión Social, subdividiendo esta última en extensión cultural, extensión deportiva y extensión asistencial.

6.1 Actividades de Extensión Académica por Área de Conocimiento

Las actividades de extensión académica (intramuros) comprenden eventos organizados por las unidades académicas, centros de estudiantes y unidades o dependencias adscritas a facultades y núcleos, entre ellos: servicio comunitario, cursos, talleres, jornadas, congresos, encuentros, coloquios, foros, seminarios, entre otros, dirigidos a complementar, fortalecer y consolidar la formación del estudiante en sus campos de estudio, así como también actualización de personal universitario y público en general.

En actividades de extensión académica, se impartieron un total de 5.500 actividades entre cursos, talleres y eventos a través de los diferentes programas académicos; 3.494 asesorías o estudios impartidas desde las facultades y núcleos y 56 publicaciones.

Uno de los logros de la Universidad de Los Andes en 2008, resultó la inserción y la puesta en marcha de dos proyectos de la Misión Ciencia del Ejecutivo Nacional:

**UNIVERSIDAD DE LOS ANDES
MÉRIDA - VENEZUELA**

- El proyecto “Alternativas Nacionales para Tratamiento de Enfermedades Transmisibles”, que consta de 8 subproyectos que se ejecutan a nivel nacional. En estos subproyectos se producirán antígenos con posible capacidad protectora contra la leishmaniasis. Hasta la fecha, se han producido logros como son: tres (03) de los cuatros antígenos requeridos y para el 2009 y 2010 se espera producir el último antígeno y la realización de las pruebas de protección.

- El segundo proyecto de la Misión Ciencia es “Epidemiología de Chagas” el cual se ejecuta a nivel nacional y se ha desarrollado desde enero del 2008 de forma exitosa en los siguientes estados: Barinas, Portuguesa, Guárico, Sucre y Caracas (Petare y Atagracia). El proyecto incluye la participación y formación de las comunidades en la vigilancia epidemiológica de la transmisión activa de la enfermedad de Chagas.

Es importante destacar que varios investigadores consiguieron financiamiento a través de la LOCTI, llevando a práctica proyectos para beneficio directo e indirecto de comunidades y se espera seguir ampliando y consolidando las políticas de los laboratorios y grupos de investigación que prestan servicio a tales conglomerados.

El Anexo N° 8 presenta el detalle del tipo de actividad de extensión académica realizada en el 2007 vs. 2008, así como los beneficiarios de dicha actividad, según la información reportada por facultades y núcleos. La misma es agrupada por área de conocimiento.

**Cuadro N° 24
Total de Actividades de Extensión Académica
Año 2007 - 2008**

Actividades	Total 2007	Total 2008
Cursos/ Talleres/ Eventos	5.096	5.500
Asesorías / Estudios	2.186	3.494
Publicaciones	60	56

Fuente: Ejecución Física, IV Trimestre, año 2007 y 2008

En el cuadro N° 24, se observa un incremento en el año 2008, con respecto a 2007, de 404 cursos, talleres y eventos que, en términos relativos, se traduce en incremento por el orden de 8%. A su vez, las asesorías y estudios académicos se incrementaron en 15%.

El Servicio Comunitario, por otra parte, es el medio idóneo a través del cual el estudiante de la Universidad de Los Andes contribuye en forma directa para la solución de problemas de la sociedad que le ha dado la oportunidad de educarse. La estrategia pedagógica implícita en las actividades relacionadas con tal servicio social es el aprendizaje-servicio.

La Ley del Servicio Comunitario del Estudiante de Educación Superior fue aprobada del 14 de septiembre de 2005, según resolución aparecida en la Gaceta Oficial N° 38272. Corresponde dicho instrumento legal al propósito de dar cumplimiento a lo establecido en la Constitución de la República Bolivariana de Venezuela, en sus artículos 4, 79,102, 103, 109, 132 y 135, donde se expresan los lineamientos jurídicos y las bases conceptuales que rigen la prestación del servicio comunitario estudiantil.

UNIVERSIDAD DE LOS ANDES MÉRIDA - VENEZUELA

La acción estratégica formulada por las nuevas autoridades rectorales, denominada “Fortalecimiento institucional para una efectiva aplicación del Servicio Comunitario”, permitió que en 2008 se inauguraran las Jornadas de Inducción de la Ley del Servicio Comunitario del Estudiante de Educación en las facultades y núcleos, en el cual se dieron cita profesores y tutores así como miembros de las comisiones centrales de la universidad.

Además, en 2008, en lo que respecta al Servicio Comunitario se obtuvieron los siguientes logros:

- Se capacitaron 213 profesionales ULA como tutores para Inducción y Práctica de Ley del Servicio Comunitario del Estudiante de Educación Superior, a través del Programa de Actualización Docente (PAD)
- Se inauguraron las Jornadas de Inducción Ley del Servicio Comunitario del Estudiante de Educación Superior, comenzando en el Núcleo Táchira en el cual se dieron cita los primeros 60 profesores-tutores así como miembros de la Comisión Central del Núcleo.
- Se dictaron 2.116 talleres/cursos de inducción, sobre el servicio comunitario.
- A la fecha de esta redacción, se encuentran en actividad de servicio comunitario 4.102 estudiantes adscritos a la ULA.
- Se otorgó financiamiento para las coordinaciones encargadas de desarrollar el Programa de Servicio Comunitario en las diferentes facultades y núcleos, así como el diseño de estrategias y políticas académicas, contribuyendo con la actualización y modernización de planes curriculares, informes de auditoría académica y formación docente a nivel universitario.
- Se acreditaron 82 profesores ULA como tutores para la inducción y ejecución práctica de la Ley del Servicio Comunitario del Estudiante de Educación Superior.

6.2 Actividades de Extensión Cultural

Para alcanzar los objetivos de extensión cultural se cuenta con la Dirección General de Cultura y Extensión (DIGECEX), dependencia que, logró en 2008, ampliar el sentido de pertinencia e identificación de la comunidad universitaria con respecto a ella misma; de igual manera, se consolidó la pertinencia social de la Universidad de Los Andes con respecto a su entorno.

Durante el año 2008, la Dirección General de Cultura y Extensión (dependencia encargada de las metas relacionadas con realización de talleres, cursos, eventos culturales) y las agrupaciones culturales y extensionistas ejecutaron un total de 2.336 actividades de extensión. Destacó, asimismo, la actividad cultural desarrollada en los distintos núcleos de la institución.

A nivel de proyección social, se logró atender a 239 escuelas y liceos, beneficiando a una población estudiantil de 25.500 estudiantes.

En lo que se refiere a nivel de Divulgación y Desarrollo Cultural, en el año 2008 se realizaron 485 presentaciones musicales, donde se atendieron más de 97.000 personas; 264 presentaciones de Títeres y Marionetas, atendiendo a más de 36.00 personas; 91 presentaciones de Danza, atendiendo a más de 29.400 personas y 896 aportes especiales a diferentes actividades extra muros.

La Dirección General de Cultura y Extensión (DIGECEX), desarrolló satisfactoriamente la XI edición de la Semana Cultural de China en Mérida y la IX edición de la Semana Cultural de Japón en Mérida. Participó en el XXXIV Festival de Música Llanera el Silbón 2008, con el Grupo Universitario de Música Criolla de la ULA, en la ciudad de Guanare-Estado Portuguesa, obteniendo 07 primeros lugares en: Poema Inédito, Pasaje Inédito, Declamador, Cuatrista, Bandolista, Voz estilizada femenina y Bajista; así como 04 segundos lugares en: Intérprete de tonada, maraquero, arpista y voz estilizada masculina.

UNIVERSIDAD DE LOS ANDES MÉRIDA - VENEZUELA

La DIGECEX durante el año 2008 realizó un conjunto de actividades las cuales se destacan a continuación:

- Labores de apoyo para la ejecución de los programas de extensión científica y cultural por medio de los programas: La ULA va a la Escuela y el Liceo y los programas radiales y de TV de la Dirección.
- Reafirmó el cultivo de las artes dentro y fuera de la Universidad.
- Proyección nacional e internacional de la Universidad a través de grupos culturales.
- Se consolidó el programa de extensión cultural para los páramos merideños a nivel escolar y comunitario a través de los talleres de giros de San Benito y bailes andinos típicos.
- Se apoyaron los programas de Música Sacra, Domingos Infantiles, ULA en Feria Cultural y ULA en Semana Santa. Se realizaron 485 presentaciones musicales, donde se atendieron más de 97.000 personas
- Mantenimiento preventivo y correctivo de esculturas, áreas verdes circundantes.

Además de las actividades descritas anteriormente, a continuación en el cuadro N° 25, se detallan las actividades de extensión cultural llevadas a cabo por DIGECEX durante el año 2008.

**Cuadro N° 25
Actividades de Extensión Cultural
Dirección General de Cultura y Extensión
Año 2008**

Actividad	Ejecutado Año 2008
Cursos, talleres, charlas y conferencias	100
Actividades literarias	6
Política editorial	3
Eventos organizados	11
Escuelas y liceos beneficiados	200
Alumnos atendidos	8.000
Presentaciones del cine club	50
Público atendido	75.400
Exposiciones.	24
Presentaciones musicales	400
Programas radiales realizados	150
Obras puestas en escena	6
Presentaciones teatrales	50
Presentaciones títeres y/o marionetas	110
Aportes especiales	350
Obras Puestas en escena	3
Presentaciones de danza	45
Publicidad	500
Presentaciones de ballet	2
Público atendido	12.729

Fuente: Ejecución Física 2008, DIGECEX

6.3 Actividades de Extensión Deportiva

Durante el año 2008, se realizaron los II Juegos Mancomunados, en los cuales la Universidad sostuvo contacto directo con las comunidades participantes en los mismos con representación de más de 8.800 atletas de diferentes barrios, gremios, instituciones públicas y privadas de la ciudad de Mérida, en diferentes disciplinas deportivas. La Universidad, conforme a la ley de presupuesto, hizo uso racional del presupuesto asignado para juegos de esta envergadura

A partir del mes de noviembre se realizaron los juegos clasificatorios con miras a los JUVINES 2009, donde participaron las disciplinas de voleibol en arena M-F, baloncesto M-F, kickingbol, softbol, fútbol masculino, voleibol de cancha M-F, futbol sala, béisbol y tenis de mesa, clasificando sus selecciones en siete (7) de estas disciplinas, en las que participaron 190 atletas de la casa de estudios.

Durante el año 2008, se realizaron operativos especiales para el mantenimiento y remodelaciones de instalaciones deportivas (piscinas, estadio de béisbol y estadios de fútbol), en tal sentido, se recuperaron todas las instalaciones deportivas de la Universidad, entre ellas la piscina Teresita Izaguirre.

En el caso de la extensión socio-deportiva, se realizó una serie de actividades deportivas para disfrute y participación de atletas de la comunidad ulandina, y de la comunidad en general, en los estados Táchira, Mérida y Trujillo, tal como se observa en el cuadro N° 26.

**Cuadro N° 26
Resumen de Actividades Deportivas
Año 2008**

Actividades	Ejecutado 2008
Estructuración de selecciones deportivas	23 Disciplinas
Asistencia a juegos invitacionales de fogueo	16 Juegos
Asistencia médico-ambulatoria	290 Atenciones
Asistencia a campeonatos deportivos Internacionales	3 Asistencia
Capacitación y mejoramiento profesional de entrenadores, jueces y árbitros	11 Atenciones
Organización y realización de juegos de desarrollo (Juegos Mancomunados) y otros	9.599 Atletas
Juegos nacionales - Estudiantes de diversas Facultades	100
Asistencia Integral al atleta	340
Campeonatos gremiales,/residencias/aniversarios - Facultades, Escuelas y otros	542 Juegos

Fuente: Ejecución física 2008, Dirección de Deportes

6.4 Actividades de Extensión Sector Salud

El Centro de Atención Médico Integral de la Universidad de Los Andes (CAMIULA), ente dedicado a la prestación de servicios integrales, ofrece importantes actividades de extensión en beneficio de toda la comunidad merideña.

Durante el año 2008, CAMIULA atendió –para citar sólo uno de los estamentos universitarios- un total de 16.716 estudiantes tanto por consulta ambulatoria como por emergencia, dando así cobertura en salud para una comunidad de 19.635 inscritos en el servicio.

Entre las actividades de extensión se destaca el servicio médico – odontológico con las siguientes comunidades favorecidas:

**UNIVERSIDAD DE LOS ANDES
MÉRIDA - VENEZUELA**

- Operativo Medicina de Familia - Facultad de Humanidades y Educación.
- Operativo Odontológico-Quirúrgico - Núcleo Universitario del Táchira.
- Operativo Medicina de Familia - Decanato de Medicina.
- Operativo Médico-Odontológico en población de Piñango-Municipio Miranda-Edo. Mérida.
- Jornada de Salud -Medicina de Familia - Talleres de Producción-Escuela de Diseño Industrial. Facultad de Arquitectura.
- Medicina de Familia – Bioterio-ULA.
- Jornada de Despistaje de Osteoporosis – CAMIULA.
- Operativo de salud por Medicina de Familia - Edificio Administrativo ULA.
- Jornada de Salud Medicina de Familia - Escuela de Enfermería, Fac. Medicina.
- Operativo Médico-Odontológico en Escuela Bolivariana “La Joya”-Municipio Libertador-Edo. Mérida.

CAPÍTULO VII

CAPTACIÓN, PERMANENCIA Y FORMACIÓN INTEGRAL DEL ESTUDIANTE

7.1 Políticas de Acceso Estudiantil

Sistema de admisión de la Universidad de Los Andes

Desde el año 2006, el sistema de ingreso nacional de estudiantes a la educación superior se encuentra en proceso de revisión, en aras de lograr diseñar e implementar nuevos mecanismos de ingreso cónsonos con la política nacional *“garantizar el acceso al conocimiento para universalizar la educación superior con pertinencia social”*. No obstante, hasta el presente, la Universidad de Los Andes mantiene vigentes sus mecanismos de ingreso con perspectiva de aplicación de principios básicos de amplitud, justicia y equidad. Es así como el área estratégica Calidad de la Educación del Plan de Gestión ULA 2008 – 2012, contempla acciones coherentes con la política nacional como es la *“formulación de políticas eficientes de admisión estudiantil”*.

Corresponde, en todo caso, a la Secretaría ULA a través de la Oficina de Admisión Estudiantil (OFAE), gestionar y coordinar los procesos de admisión que conducen al ingreso de los aspirantes a estudiar en ésta casa de estudios.

Para ser admitido en la ULA, se requiere participar en alguno de los procesos de admisión que se ofrecen durante el transcurso del año y cumplir con los requisitos exigidos en alguna de las modalidades de admisión, que se abren en cada proceso para las diferentes carreras. Una vez logrado esto, OFAE asigna los cupos de acuerdo a la disponibilidad de los mismos, en el orden de mérito establecido en el reglamento para cada modalidad.

Durante el año se dan como mínimo tres procesos de admisión, dos procesos internos administrados por OFAE y un proceso nacional administrado por la Oficina de Planificación del Sector Universitario (OPSU) en su etapa inicial, y por OFAE en su etapa final.

UNIVERSIDAD DE LOS ANDES MÉRIDA - VENEZUELA

Estas modalidades de ingreso son:

- El Sistema Nacional de Admisión, efectuado de OPSU.
- El Sistema Interno de Admisión, que contempla las siguientes modalidades:

1) Índice Académico de Admisión (IAA)

2) Convenio ULA-Gremios

3) Programas Especiales. Esta modalidad contempla diversos programas mediante los cuales pueden ingresar estudiantes que cumplan con los requisitos; tales modalidades son: Alto Rendimiento, Artistas de Destacada Trayectoria, Atletas de Alta Competencia, Programa Rural o Programa "Fray Juan Ramos de Lora", Población Indígena, cambios de opción, reincorporaciones, convenios internacionales, traslados, convenios gremiales, prosecución de carreras y cursos propedéuticos.

Durante el año 2008 se realizaron cuatro procesos masivos de inscripción de nuevo ingreso, 20 procesos de carnetización y la actualización de 11.602 expedientes estudiantiles.

En el cuadro N° 27 se muestra el total de estudiantes que ingresaron a la ULA durante el año 2008, y las modalidades de ingreso.

**Cuadro N° 27
Alumnos de Nuevo Ingreso según Modalidades de Admisión
Año 2008**

Modalidad	Alumnos
Alto rendimiento	166
Población indígena	44
Artistas de destacada trayectoria	60
Atletas de alta competencia	87
Convenios gremiales	372
Cursos propedéuticos	144
Carreras paralelas	114
Opsu	1.709
Programa Fray Juan Ramos de Lora	115
Prosecución de carrera	1.158
Prueba de selección	6.159
Autorizados por Consejos de Facultad o Núcleos	11
Equivalencia de Egresados	1.073
Ingresos al Programa de profesionalización	269
Traslados por Equivalencia	44
Resolución Consejo Universitario	11
TOTAL DE ESTUDIANTES DE NUEVO INGRESO	11.536

Fuente: OCRE, Memoria y Cuenta 2008

Las cifras del cuadro anterior muestran que el mayor número de ingresos a la ULA se hace por la modalidad de presentación de Prueba de Selección y en segundo lugar vía OPSU.

7.2 Mecanismos de Apoyo Académico y Socioeconómico: DAES, CAMIULA, Servicios Generales, CODEPRE

A fin de garantizar la formación integral de los estudiantes y su óptimo desempeño en la institución, la ULA, con participación de Dirección de Asuntos Estudiantiles (DAES), Dirección de Servicios Generales, CAMIULA, Comisión para el Desarrollo del Pregrado (CODEPRE) y con atención sectorizada del programa nacional de la

UNIVERSIDAD DE LOS ANDES MÉRIDA - VENEZUELA

Fundación de Ayuda Médica Hospitalaria Estudiantil (FAMES), de OPSU, se ofrecen diversos servicios o programas de atención socioeconómica y asistencia médico-odontológica que permiten al estudiantado tener condiciones y estímulos indispensables y necesarios para su óptimo rendimiento, tanto a nivel académico, como individual y social.

Programa de becas, preparadurías y ayudantías de investigación

La Dirección de Asuntos Estudiantiles administra el programa de becas estudiantiles, las cuales se otorgan bajo diferentes modalidades: alto rendimiento, desarrollo estudiantil, deportiva, culturales, estudio y otras modalidades especiales; igualmente, administra el programa de preparadurías y ayudantías de investigación, orientado a estudiantes que apoyan la actividad académica.

El comportamiento del programa de becas universitarias, según se visualiza en cuadro N° 28, expresa que el mayor número de becarios corresponde a las modalidades de beca estudio y desarrollo estudiantil, con montos de Bs. F 200, respectivamente. Dicho diferencial es depositado directa y periódicamente a los beneficiarios por parte del respectivo Ministerio de adscripción.

Retomando lo interno, es de destacar que los estudiantes beneficiados por tipo de beca, en 2008, alcanzan un total 4.741 beneficiarios, notándose un incremento de 4,8% en relación con el 2007. (Ver cuadro N° 28)

Cuadro N° 28
Programas de Becas Universitarias
Presupuesto Ejecutado
Años 2007-2008

Tipo de Beca	Año 2.007			Año 2.008		
	N° Becarios	Monto Mensual	Total Anual	N° Becarios	Monto Mensual	Total Anual
Alto Rendimiento	113	120.000,00	259.272.090,00	174	200	533.778,00
Desarrollo Estudiantil	1311	110.000,00	1.832.598.000,00	1195	230	3.213.943,00
Deportiva	215	96.000,00	301.880.000,00	231	200	580.645,00
Cultural	21	96.000,00	24.816.000,00	23	200	63.824,00
Modalidad Especial	145	96.000,00	144.048.000,00	242	200	512.668,00
Estudio	2721	96.000,00	2.961.770.000,00	2876	200	6.079.188,00
Total General	4526		5.524.384.090,00	4741		10.984.046,00

Fuente: Dirección de Asuntos Estudiantiles. Año 2008.

**UNIVERSIDAD DE LOS ANDES
MÉRIDA - VENEZUELA**

En relación al porcentaje de estudiantes beneficiados por tipo de beca en 2008, se destaca, en primer lugar, la modalidad conocida como beca estudio, representando 60,7% (2.876 alumnos); seguidamente, se tiene la modalidad de desarrollo estudiantil (también conocida como beca trabajo) con 25,2%; modalidad especial 5,1%; modalidad deportiva 4,9%; modalidad alto rendimiento 3,7% y, por último, la modalidad cultural con un 0,5%. (Ver Gráfico N° 6)

Gráfico N° 6
Porcentaje de Estudiantes beneficiados por tipo de beca
Año 2008

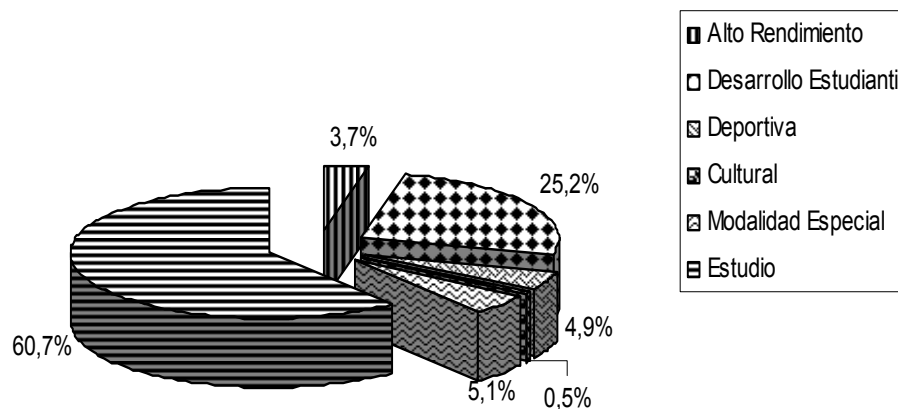

Fuente: Dirección de Asuntos Estudiantiles. Año 2008

Para el año 2008, se beneficiaron un total de 4.741 estudiantes, lo que equivale al 10,03% de la matrícula total de la ULA; el mayor número de estudiantes que concentró este beneficio se ubicó en la Facultad de Humanidades y Educación (con 758 estudiantes), seguido por el Núcleo Pedro Rincón Gutiérrez en Táchira con 744 estudiantes; Ciencias Jurídicas y Políticas (572); Ingeniería (519); Ciencias Económicas y Sociales (485); Medicina (442); Núcleo Rafael Rangel en Trujillo (349); Ciencias Ambientales y Forestales (221); Farmacia y Bioanálisis (168);

**UNIVERSIDAD DE LOS ANDES
MÉRIDA - VENEZUELA**

Ciencias (126); Arquitectura y Diseño Industrial (103),; Arte (89); Odontología (75); Núcleo El Vigía (59) y Extensión del Valle de Mocoties, con 31 estudiantes. (Ver Cuadro N° 29)

**Cuadro N° 29
Estudiantes Beneficiados por Tipo de Beca
Según Facultad y Núcleo Año 2008**

Facultad/Núcleo	Desarrollo	Estudio	Alto	Deportiva	Cultural	Modalidad	Total
	Estudiantil		Rendimiento			Especial	Estudiantes
	N° Est.	N° Est.	N° Est.	N° Est.	N° Est.	N° Est.	N° Est.
Arquitectura y Diseño	20	69	9	3	2	0	103
Arte	20	57	10	1	0	1	89
Ciencias	58	43	12	1	0	12	126
Cs. Jurídicas y Políticas	76	434	12	26	0	24	572
Cs. Económicas y Sociales	109	321	15	24	5	11	485
Farmacia y Bioanálisis	56	77	6	9	1	19	168
Cs. Ambientales y Forestal.	56	142	9	3	0	11	221
Humanidades y Educación	189	419	12	77	3	58	758
Ingeniería	147	293	18	25	2	34	519
Medicina	51	331	16	4	0	40	442
Odontología	11	59	3	1	1	0	75
NURR	130	155	23	25	2	14	349
NUTULA	218	445	25	32	6	18	744
Núcleo Tovar	11	17	3	0	0	0	31
Núcleo El Vigía	43	14	2	0	0	0	59
Total General	1195	2.876	174	231	22	242	4.741

Fuente: Dirección de Asuntos Estudiantiles. Año 2008

**UNIVERSIDAD DE LOS ANDES
MÉRIDA - VENEZUELA**

Por su parte, en preparadurías y ayudantías de investigación, como mecanismos de apoyo académico, se tiene que el número de alumnos preparadores y ayudantes de investigación, en el año 2008, fue de 548. Además, se resalta que hubo incremento de 5,8% al pasar de 518 en el año 2007 a 548 en el 2008.

Cuadro N° 30
Preparadores y Ayudantes de Investigación
Presupuesto Ejecutado
Años 2007-2008

Concepto	Año 2.007			Año 2.008		
	N° Estudiantes	Monto Mensual	Total Anual Pagado	N° Estudiantes	Monto Mensual	Total Asignado Anual
Preparadores 4 horas	87	100.000,00	168.287.657,00	116	307	385.915,00
Preparadores 6 horas	397	140.000,00	847.164.510,00	398	307	1.324.087,00
Subtotal	484		1.015.452.167,00	514		1.710.002,00
Ayudantes	2		2.270.000,00	01	307	3.068,00
Investigación 6 horas						
Ayudantes	32	100.000,00	59.710.500,00	33	307	110.045,25
Investigación 10 horas						
Subtotal	34		61.980.500,00	34		113.113,25
Total General	518		1.077.432.667,00	548		1.823.115,25

Fuente: ULA -- Dirección de Asuntos Estudiantiles. Año 2007-2008.

Otras ayudas socioeconómicas

El Consejo de Desarrollo Científico, Humanístico y Tecnológico (CDCHT), a través del programa "Proyectos de Investigación", apoya la realización de proyectos de Investigación o Tesis para estudiantes de pregrado, por medio de ayuda financiera que permite al estudiante la obtención de recursos para desarrollo y culminación de su proyecto. En el año 2008, se dio apoyo económico para la concreción de 231 tesis de pregrado.

Apoyo habitacional

La Universidad de Los Andes, a través de la Dirección de Asuntos Estudiantiles, administra la asignación de residencias estudiantiles y, desde la Dirección de Servicios Generales, se ofrece mantenimiento de las mismas: Residencias Domingo Salazar, Residencias Masculinas Pedro Rincón Gutiérrez y Residencia Femenina Mamá Chela, todas del Núcleo Mérida y Residencia Estudiantil Llanitos de Tabay, ubicada en el Municipio Santos Marquina-estado Mérida. Esta última es de reciente creación y está destinada a estudiantes de municipios foráneos parameros, asignados al programa académico Fray Juan Ramos de Lora (Santos Marquina, Rangel, Cardenal Quintero, Miranda y Pueblo Llano). En el cuadro N° 31 se visualiza información correspondiente al número de estudiantes asignados en cada una de las residencias. De esta manera, la institución benefició en el año 2008, en materia de vivienda, a 1.019 estudiantes, de los cuales en las Residencias Masculinas Pedro Rincón Gutiérrez 20 están ubicados en una sala.

Cuadro N° 31
Cantidad de Estudiantes Beneficiados
en cada Residencia Estudiantil
Año 2008

Residencia		N° estudiantes asignados
Residencias Femeninas	Mamá Chela	130
Residencias Masculinas	Pedro Rincón Gutiérrez	168+20*
	Domingo Salazar	597
	Programa Fray Ramos de Lora	41
	Posada Marianto	36
	Posada Urdaneta	27
Total		1.019

Fuente: Dirección Asuntos Estudiantiles, Residencias Femeninas Mamá Chela, Residencias Masculinas Pedro Rincón Gutiérrez, Año 2008

En el gráfico N° 7, se visualiza información sobre el nivel de cobertura del servicio de residencias universitarias durante los años 2005 al 2008.

**Gráfico N° 7
Nivel de cobertura del Servicio de Residencias Universitarias
Años 2005 - 2008**

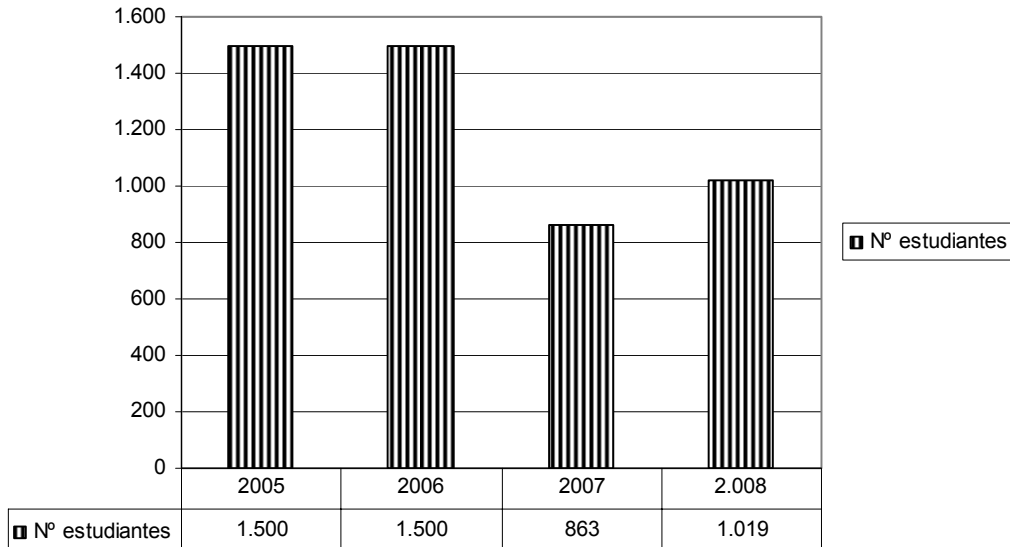

Fuente: Cálculos propios PLANDES. Año 2008

Programa de orientación y apoyo académico

La Dirección de Asuntos Estudiantiles (DAES) ofrece asesoría en métodos y hábitos de estudio, orientación personal y orientación Institucional, orientación básica Inicial (OBI) para los estudiantes de nuevo ingreso, con la finalidad de propiciar una población estudiantil con sentido de pertenencia institucional, contribuyendo así a enfrentar con éxito el medio donde se desenvuelve y adaptarse a las diversas situaciones de la vida; además, se otorga ayuda financiera a estudiantes para asistencia a eventos científico-culturales de carácter nacional e internacional, para un total de 7.392 estudiantes de pregrado beneficiados en el Ejercicio Fiscal 2009.

UNIVERSIDAD DE LOS ANDES MÉRIDA - VENEZUELA

Comedor universitario

A través de los distintos comedores ubicados en las ciudades de Mérida, Trujillo y San Cristóbal, en el año 2008 se ofreció a los estudiantes un total de 1.881.251 bandejas; ofertándose 541.264 bandejas en el Núcleo Universitario Rafael Rangel, 328.074 bandejas en el Núcleo Universitario Pedro Rincón Gutiérrez y 1.011.913 en el Núcleo Mérida; lográndose mejoras notorias en la prestación y calidad del servicio de alimentación para los estudiantes.

En el Gráfico N° 8 se visualiza el nivel de cobertura del servicio de comedor universitario.

Gráfico N° 8
Nivel de cobertura del Servicio de Comedor Universitario
Años 2005 - 2008

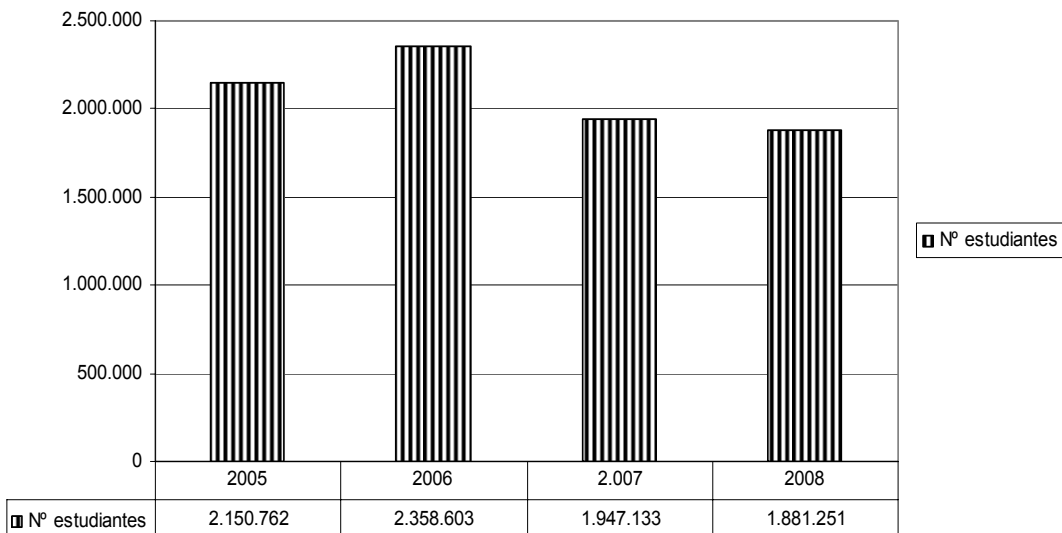

Fuente: Cálculos propios PLANDES. Año 2008

Transporte

Desde la Dirección de Servicios Generales, en los núcleos universitarios Mérida, Rafael Rangel y Pedro Rincón Gutiérrez se dio apoyo de transporte para asistencia

**UNIVERSIDAD DE LOS ANDES
MÉRIDA - VENEZUELA**

de estudiantes a congresos, prácticas de campo y otros eventos académicos. En el año 2008, se movilizó a 2.000.000 usuarios en las diferentes rutas estudiantiles, de las cuales se atendieron un total de 684.260 en el en el Núcleo Universitario Pedro Rincón Gutiérrez, 419.166 en el Núcleo Universitario Pedro Rincón Gutiérrez y 896.574 usuarios del Núcleo Mérida.

**Gráfico N° 9
Nivel de cobertura del servicio de transporte
Años 2005 - 2008**

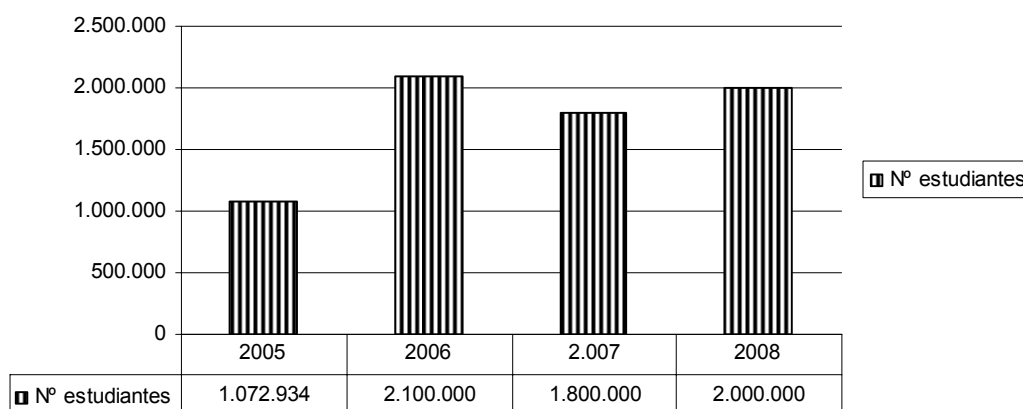

Fuente: Cálculos propios PLANDES. Año 2008

El gráfico N° 9 permite visualizar el nivel de cobertura del servicio de transporte durante los años 2005 al 2008.

Atención asistencial

A través del Centro de Atención Médico Integral de la Universidad de Los Andes (CAMIULA), se dio atención médica directa ambulatoria a 16.716 estudiantes de un total de 19.635 inscritos en el CAMIULA, a través de distintos servicios ofrecidos por dicho centro médico, en áreas médica, odontológica, maternidad, emergencia y laboratorio, cuya información es presentada en el cuadro N° 32.

**Cuadro N° 32
Cantidad de Estudiantes Beneficiados
por la Atención Médica Directa Ambulatoria
Año 2008**

Concepto	Estudiantes
Atención Médica Directa Ambulatoria	
Consultas médicas	12.828
Emergencias atendidas	3.888
Total Estudiantes Atendidos	16.716

Fuente: Centro de Atención Médico Integral de la Universidad de Los Andes (CAMIULA). Año 2008

Es importante resaltar que la cobertura de atención médica ambulatoria a los estudiantes fue de 85%.

Como apoyo estratégico para la Fundación de Asistencia Médica Hospitalaria para estudiantes de Educación Superior Pública (FAMES), se prestó asistencia especializada a 930 estudiantes, cuya distribución se visualiza en el cuadro N° 33.

**Cuadro N° 33
Cantidad de Estudiantes Beneficiados
por el Servicio de Salud FAMES
Año 2008**

Concepto	Estudiantes
Servicio de Salud FAMES	
Alumnos atendidos	534
Beneficiarios por Clínicas- Convenios	287
Reembolsos	49
Casos Especiales	60
Total Estudiantes atendidos	930

Fuente: ULA -- Dirección de Asuntos Estudiantiles. Año 2008

**UNIVERSIDAD DE LOS ANDES
MÉRIDA - VENEZUELA**

Asimismo, a través de la Comisión de Salud, con administración desde la Dirección de Asuntos Estudiantiles, se atendió el servicio de salud con atención de 11.798 estudiantes.

Programas de asistencia psicológica y terapéutica

La Dirección de Asuntos Estudiantiles presta atención, mediante equipo de profesionales altamente calificados en materia de asistencia biopsicosocial, dirigida a estudiantes que requieran dicho servicio. En 2008, dicho servicio estuvo dirigido a 16.082 estudiantes, como se muestra en el cuadro N° 34.

Cuadro N° 34
Cantidad de Estudiantes Atendidos en el Programa de Atención
Biopsicosocial
Año 2008

Concepto	Alumnos
Atención Psicosocial	3202
Atención Vocacional	1530
Atención Nuevo Ingreso	2534
Otras Atenciones	8816
Total Alumnos Asistidos	16.082

Fuente: ULA -- Dirección de Asuntos Estudiantiles. Año 2008

Pasantías, prácticas de campo, y otras ayudas económicas

La Comisión de Desarrollo de Pregrado (CODEPRE) ofrece apoyo socioeconómico a los estudiantes a través de los programas de pasantías, prácticas de campo, visitas institucionales, talleres de desarrollo institucional y ayudas económicas para la asistencia y organización a eventos científicos y culturales.

El número de solicitudes en los programas de pasantías nacionales, pasantías internacionales y de prácticas de campo alcanzó a 8.208 solicitudes; información que se visualiza en el cuadro N° 35.

**Cuadro N° 35
Número de Solicitudes por Programa en la
Comisión de Desarrollo de Pregrado
Año 2008**

Facultades/Núcleos	Pasantías Nacionales	Pasantías Internacionales	Prácticas de Campo	Total Número de Solicitudes
Ciencias	20	6	250	276
Ingeniería	0	0	1258	1.258
Arquitectura y Diseño	119	24	42	185
Ingeniería Forestal	155	5	1665	1.825
Medicina	371	4	360	735
Odontología	111	0	0	111
Farmacia	240	15	120	375
Humanidades y Educación	389	89	130	608
Arte	45	19	0	64
Ciencias Económicas y Sociales	1200	0	0	1.200
Ciencias Jurídicas y Políticas	151	0	0	151
NUTULA	425	3	242	670
NURR	250	0	500	750
Total	3.476	165	4.567	8.208

Fuente: CODEPRE. Año 2008

CODEPRE brindó apoyo, en 2008, para los programas de pasantías, prácticas de campo, visitas institucionales, talleres de desarrollo institucional y ayudas económicas a 3.266 estudiantes, lo que equivale a 39,79% de las solicitudes formuladas ante la Comisión.

Con respecto al número de estudiantes que recibieron financiamiento del Programa de pasantías, prácticas de campos y ayudas socioeconómicas, se tiene que el

**UNIVERSIDAD DE LOS ANDES
MÉRIDA - VENEZUELA**

programa con mayor número de estudiantes atendidos fue el correspondiente a pasantías nacionales, con 1.572; seguido por el programa prácticas de campo, con 1.483; pasantías internacionales, para 59 estudiantes; talleres de desarrollo profesional, con 04 cuatro y se dio apoyo económico, además, a 208 estudiantes para asistencia a, y organización de, eventos. (Ver cuadro N° 36)

Cuadro N° 36
Financiamiento Programa de Pasantías, Prácticas de Campo y
Ayudas Socioeconómicas. CODEPRE
Año 2008

Concepto	Ejecutado Bs. f.	Estudiantes Atendidos
Pasantías Nacionales	202.200,00	1.512
Pasantías Internacionales	128.000,00	59
Prácticas de Campo	189.305,88	1.483
Talleres de Desarrollo Profesional	15.000,00	4
Ayudas Económicas a estudiantes para asistencia a, y organización de, eventos	92.718,59	208
Total Ejecutado	627.224,47	3.266

Fuente: CODEPRE. Año 2008

Cuadro N° 37
Cantidad de Estudiantes Atendidos por Facultad y Núcleos
Presupuesto Ejecutado
Año 2008

Facultades / Núcleos	Monto Asignado	Estudiantes Atendidos					Total Estudiantes Atendidos
		Pasantías Internacionales	Pasantías Nacionales	Prácticas de Campo	Asistencia a eventos	Talleres de Desarrollo Profesional	
Ciencias	44.800,00	6	14	229	5		254
Ingeniería	72.800,00	0	0	339	47		386
Arquitectura y Diseño	47.040,00	15	64	37	38		154
Ingeniería Forestal	72.800,00	1	91	440	0		644
Medicina	70.560,00	1	165	75	1		242
Odontología	22.400,00	0	88	0	0		88
Farmacia y Bioanálisis	50.400,00	1	108	40	1		150
Humanidades y Educación	56.000,00	19	56	28	21		133
Arte	11.200,00	12	1	0	4		17
Cs Económicas y Sociales	39.200,00	1	50	0	60	4	101
Cs Jurídicas y Políticas	22.400,00	0	223	0	24		136
NUTULA	64.984,47	3	302	145	7		457
NURR	52.640,00	0	350	150	0		500
TOTALES	627.224,47	59	1.512	1.483	208	4	3.266

Fuente: CODEPRE. Año 2008

UNIVERSIDAD DE LOS ANDES MÉRIDA - VENEZUELA

El total de alumnos que realizaron solicitudes en CODEPRE, en 2008, fue de 8.208 alumnos mientras que la cantidad de solicitudes atendidas fue de 3.266. La cobertura de atención en los diferentes programas que ofrece CODEPRE, en cada una de las facultades y núcleos, según se observa en cuadro N° 38, fue la siguiente: la Facultad de Ciencias obtuvo cobertura de 92,03%; a Ciencias Jurídicas y Políticas correspondió (90,07%). Le siguen las facultades de Arquitectura con 83,24%, y Odontología con 79,28%. Por su parte, al Núcleo Universitario "Pedro Rincón Gutiérrez" corresponde 68,21%; al Núcleo Universitario Rafael Rangel 66,67%; Farmacia y Bioanálisis (40%) y a Ingeniería Forestal (35,29%). Mientras que a Medicina correspondió (32,93%); a Ingeniería (30,68%); Artes (26,56%). Finalmente, a Humanidades y Educación se otorgó 21,88% y a Ciencias Económicas y Sociales, el 8,42%.

**UNIVERSIDAD DE LOS ANDES
MÉRIDA - VENEZUELA**

**Cuadro N° 38
Cobertura de Atención en los Programas de CODEPRE
en Facultades y núcleos
Año 2008**

Facultad	Solicitudes Recibidas	Solicitudes Atendidas	Cobertura de atención (%)
Ciencias	276	254	92.03
Ingeniería	1.258	386	30.68
Arquitectura y Diseño	185	154	83.24
Ingeniería Forestal	1.825	644	35.29
Medicina	735	242	32.93
Odontología	111	88	79.28
Farmacia y Bioanálisis	375	150	40.00
Humanidades y Educación	608	133	21.88
Arte	64	17	26.56
Cs. Económicas y Sociales	1.200	101	8.42
Cs. Jurídicas y Políticas	151	136	90.07
NUTULA	670	457	68.21
NURR	750	500	66.67
Total	8.208	3.266	39.79

Fuente: CODEPRE. Año 2008, Cálculos Propios PLANDES

CAPÍTULO VIII

FORTALECIMIENTO Y DESARROLLO DE LA GESTIÓN CIENTÍFICA, TECNOLÓGICA Y HUMANÍSTICA

8.1 Servicios Bibliotecarios

La Universidad de Los Andes, a través de la Dirección de Servicios Bibliotecarios (SERBIULA), propicia incrementar los niveles de calidad y efectividad con generación de servicios de información electrónica (SIE), biblioteca digital y de estantería abierta, a fin de facilitar y agilizar los servicios que atienden las diferentes demandas de información de la comunidad universitaria.

Esta Dirección, a través de la Coordinación de los Servicios Bibliotecarios y de los Servicios Bibliotecarios de Ciencias y Tecnología, Ciencias de la Salud y Ciencias Sociales, Políticas y Humanísticas, alcanzó los siguientes logros en el año 2008:

- Se atendieron 20 bibliotecas en cuanto a la dotación de material, mobiliario y equipos de oficina.
- Se adquirieron 100 equipos de computación para actualizar la plataforma tecnológica.
- Se adquirieron 62 recursos electrónicos entre libros y publicaciones electrónicas para mejorar la prestación de servicios automatizados en SERBIULA.
- En cuanto a actualización y capacitación del personal, el objetivo fue superado en 204%, ya que este programa fue apoyado por la Dirección de personal a través del Programa de Adiestramiento y Capacitación (PAC). Adicionalmente, SERBIULA estuvo presente en varios eventos nacionales e internacionales y organizó un evento sobre las revistas científicas hispanoamericanas.
- En la mayoría de las bibliotecas fue superada la meta de adquisición de material bibliográfico y no bibliográfico, debido a política planificada de

UNIVERSIDAD DE LOS ANDES MÉRIDA - VENEZUELA

adquisición de libros y a asignación de recursos por parte de OPSU, a través del Programa de Fortalecimiento de Servicios Bibliotecarios.

- Se participó activamente en el Proyecto del Sistema Nacional de Bibliotecas Digitales, coordinado por ANABISAI (Asociación Nacional de Directores de Bibliotecas, Redes y Servicios de Información del Sector Universitario y de Investigación) que permitirá definir los lineamientos, a nivel nacional, para el desarrollo de las bibliotecas digitales en las instituciones de educación superior.
- Se elaboró el manual de normas, procesos y procedimientos de los Departamentos de préstamo, publicaciones periódicas, referencia, videoteca, hemeroteca y biblioteca digital de SERBIULA, con el fin de mejorar los servicios.
- En cuanto a la infraestructura física, se remodeló la Biblioteca de Medicina en un 90% y la construcción de la Biblioteca "Aquiles Nazoa", Núcleo Trujillo en un 70%.
- Se inicio un procedimiento de evaluación de colecciones, implementándose indicadores de medición para la selección de las mismas.
- Como requisito para el cumplimiento de la nueva Ley de Contrataciones, se aprobaron baremos para adquisición de libros, bases de datos y publicaciones periódicas.

Otros logros:

- Se atendió un total de 87.242 usuarios en tecnologías de la información.
- Se restauraron y encuadernaron 5.130 documentos (libros, revistas, periódicos).
- Se digitalizaron 3.119 publicaciones de producción científica.
- Se procesaron y reprocesaron 16.223 documentos.

8.2 Bioterio

Sus objetivos son producir animales de Laboratorio en óptimas condiciones, y libres de agentes intra y extragenómicos, para la investigación y la docencia; fortalecer los servicios bibliográficos de documentación y tecnología de la información, así como también reproducción de especies animales, tomados como biomodelos para docencia, investigación y extensión. Todo ello sirve de plataforma a la gestión científica, tecnológica y humanística de la institución.

Los objetivos alcanzados en el año 2008 fueron:

- Se atendieron 60 estudiantes de pregrado de la asignatura Fisiología Animal.
- Se ofertó una materia de Postgrado con dos (2) unidades crédito.
- Fueron aceptados 2 pasantes universitarios, tanto de nivel nacional como internacional.
- Se publicó un trabajo de investigación.
- Se dictaron 4 cursos sobre la ciencia de animales de laboratorio.
- Se atendieron 10 investigadores en sus trabajos experimentales.
- Se atendieron 9 estudiantes tesistas en actividades de trabajos experimentales.
- Se dictó el Primer curso Taller de Anestesia y Laparoscopia en cerdos como modelo experimental.
- Se suministraron 6456 animales para la Investigación y la Docencia.

8.3 Tecnologías de Información de Apoyo a la Academia

8.3.1 Consejo de Computación Académica de la Universidad de Los Andes – CCA

Promueve, coordina, evalúa, define y facilita los servicios de computación en áreas de docencia e investigación.

UNIVERSIDAD DE LOS ANDES MÉRIDA - VENEZUELA

- Se actualizó el equipo principal de la red (en-rutador) que interconecta a la ULA con Internet.
- Se actualizaron los equipos de comunicaciones (en-rutadores) críticos de la red troncal de La Hechicera, Liria, Cecalcula y Farmacia.
- A través de gestiones realizadas entre el personal de Departamento Técnico, RedULA y CANTV, se logró que el ente nacional de telecomunicaciones realizara auditorias, inspecciones y sustituciones de la red troncal de la ULA, en el núcleo Mérida. Este es un logro resaltante para la institución, pues se garantiza una infraestructura de comunicaciones estable y actualizada en la red troncal del núcleo Mérida.
- Se ejecutó el proyecto Territorio Digital en La Hechicera, Liria, Núcleo Táchira y Facultad de Ciencias Forestales y Ambientales.
- Se instaló red inalámbrica a la Facultad de Arte de la ULA y se realizaron labores de mantenimiento y protección de la red inalámbrica troncal de la ULA.
- Se lograron convenios con redes del Estado (Fundacite, etc.) para evitar interferencia en las redes Inalámbricas de la ULA.
- Se estabilizó la plataforma de correo electrónico de la ULA.
- Se establecieron mecanismos de supervisión en las unidades operativas de la red para garantizar mayor eficiencia de los servicios.
- Se integraron nuevos oferentes de servicios TIC (Ceidis, Serbiula y Departamento Técnico) en los sistemas de control y seguimiento de los reportes de los usuarios, a través del Centro de Atención al Usuario (CAU).
- Se consolidó imagen más corporativa de atención a los usuarios, a través del CAU.
- Se documentaron procesos operativos de la red.
- Se gestionaron a través del CNTI (Misión Ciencias) 5 centros de alfabetización de Software Libre (SL) (100 portátiles) para dictar cursos de SL y permitir acceso a los estudiantes. Los equipos fueron entregados en Diciembre del año 2007.

UNIVERSIDAD DE LOS ANDES MÉRIDA - VENEZUELA

- Se gestionaron, a través de OPSU, 13 salas de navegación para estudiantes de 13 facultades de la ULA (130 PC). Se espera que las salas de navegación sean donadas en el primer semestre del año 2009.
- Actualización de la infraestructura de computación de 30 Laboratorios adscritos al CCA (Centro de Computación Académica)
- Se expandió el territorio digital a los sectores Liria, Hechicera, Forestal y NUTULA, lo cual permite el acceso a los miembros de la comunidad universitarias desde patios, bibliotecas, salas de lectura, cafetines, etc., a la Red de Datos de la ULA (RedULA).
- En proceso de gestión convenio con la empresa Intercable para permitir acceso a profesores y personal ATO, desde sus casas.
- Se implementó el servicio de telefonía sobre IP entre universidades nacionales, actividad realizada conjuntamente con el personal de CENIT, telefonía de la ULA, RedULA y Centro de Tecnologías de Información (CTI) y de la Corporación Parque Tecnológico de Mérida (CPTM).
- Se instalaron 10 salas de videoconferencia ubicadas en: Ciencias (1), Ingeniería Internet 2 (1), Faces – BCV (1), Humanidades (1), Derecho (1), Farmacia (1), Nutula (1), Medicina (2) y CCA (1).
- Se actualizó la infraestructura computacional de Cecalcula; se realizaron eventos locales, nacionales e internacionales con herramientas de alto rendimiento y Grid, y se apoyó a centros y grupos de investigación, y desarrollo (I&D) e investigadores individuales, con servicios de cómputos de alto rendimiento y desarrollo de proyectos estratégicos.
- Se presentó el “Plan de entrenamiento de SL para el personal Administrativo de la ULA”. Parte del plan se implementó y se entrenaron 120 usuarios y técnicos del Edificio Administrativo-ULA.
- Se gestionó la Autoridad de Certificación (CA) de la ULA y se adquirió la plataforma tecnológica exigida por los entes de certificación a nivel internacional.
- Se solicitó ante las instancias correspondientes que se otorgue, y se reconozca valor jurídico a la firma electrónica, mensajes de datos y a toda

UNIVERSIDAD DE LOS ANDES MÉRIDA - VENEZUELA

información inteligible en formato electrónico en los procesos administrativos y académicos de la ULA.

- Se dictaron 48 cursos de SL para personal universitario y público en general. Se entrenaron 800 personas en herramientas de ofimática de SL.
- Se realizaron operativos de creación de cuentas institucionales para personal universitario (profesores, ATO y estudiantes). Actualmente existen 11.000,00 cuentas en el sistema de correo electrónico de la ULA.
- Se desarrollaron servicios como: Wiki, Blogs, entre otros, para facilitar el intercambio de información entre las comunidades virtuales académicas de la ULA.
- Se desarrollaron proyectos estratégicos tales como: e-proyectos, e-pública, e-congreso, e-evento, portal cero dificultad, videos tutoriales y micros de radio, con el interés de facilitar el acceso a la información universitaria.
- Se adquirieron algunos equipos críticos que permiten seguridad informática y se acondicionó, en una primera fase, la plataforma de monitoreo de la ULA.
- Se definió y documentó arquitectura de seguridad informática para la ULA, la cual está dividida en fases para garantizar su implementación y operación.
- Se inició la primera fase de instalación de la Autoridad de Certificación (CA) de la ULA, la cual facilitará la gestión de firmas electrónicas para los usuarios de la comunidad universitaria.
- Formalización, consolidación e integración de la ULA en la Declaración de Berlín, la cual promueve el acceso libre al conocimiento de las ciencias y las humanidades. http://www.cca.ula.ve/documentos/Berlin_definitiva.jpg.
- Se promovió ante el Consejo Universitario (CU) la aprobación de resolución sobre preservación de los contenidos académicos en repositorios ULA. Esta resolución puede observarse en:
<http://www.cca.ula.ve/documentos/ResolucionCU0580del030308.pdf>
- Se establecieron acuerdos entre las dependencias que gestionan contenidos académicos en repositorios en la ULA, tales como: CDCHT, SerbiULA, Consejo de Publicaciones, Saber y CCA. Estos acuerdos ustedes pueden

**UNIVERSIDAD DE LOS ANDES
MÉRIDA - VENEZUELA**

observarse en la presentación del Directorio, de 29 Mayo 2008, véase http://www.cca.ula.ve/documentos/dir_junio29.php

- Se fortaleció la plataforma computacional del portal saber.ula.ve bajo plataforma de Software Libre. En este portal se gestiona el patrimonio intelectual de la ULA.
- Fortalecimiento de repositorios institucionales (<http://saber.ula.ve>) con contenidos académicos de investigadores, unidades de investigación y postgrados de la ULA, promoción de revistas electrónicas y promoción de la trayectoria académica y de investigación de los investigadores eméritos de la ULA
- Se establecieron mecanismos institucionales, junto con el CDCHT, para estimular a los investigadores a publicar, en los repositorios institucionales, contenidos académicos, proyectos, artículos, informes finales, entre otros.
- Se realizaron eventos académicos donde se premiaron investigadores y unidades de investigación más visitadas en el portal saber.ula.ve, como manera de estimular a los Investigadores por la publicación de su producción académica en repositorios institucionales.
- Integración de la ULA en la red de alta velocidad de redes académicas y científicas a nivel mundial (Internet 2) y consolidación del proyecto Internet 2 en la ULA.
- Actualización de nuevo Reglamento del CCA. El actual reglamento fue desarrollado en el año 1987. Falta la aprobación de las instancias correspondientes (Consejo Universitario).
- Apoyo a proyectos estratégicos que promueven el uso, desarrollo, soporte e implementación de plataformas y herramientas de SL en la ULA, tales como: Plan Institucional de Liberación de SL y Migración a plataforma libre en la ULA; Portal institucional de SL (nux.ula.ve); Servidor FTP de la ULA para facilitar la descarga de SL; Soporte de herramientas de SL a través del CAU; Migración a plataforma de SL a portales institucionales, tales como: saber.ula.ve; y Entrenamiento a estudiantes de bachillerato (zonas urbanas y

UNIVERSIDAD DE LOS ANDES MÉRIDA - VENEZUELA

rurales) en la búsqueda y recuperación de información institucional de la ULA y herramientas de ofimática de SL.

- Participación en el Programa Andrés Bello, apoyando el entrenamiento de 80 estudiantes con herramientas de SL.
- Apoyo en la consolidación de la Comisión de Usuarios de Servicios TIC de la ULA, la cual tiene como finalidad dimensionar los servicios TIC que se requieren en la ULA, vigilar el funcionamiento de los servicios, reportar a las autoridades sobre el estado crítico de los servicios y asesorar sobre implementación de nuevos.. Actualmente está conformada por representantes de: CCA, CEIDIS, Departamento técnico, SerbiULA, CDCHT y CEP.
- Apoyo al Plan Nacional de Alfabetización Tecnológica (PNAT) de la Misión Ciencias.
- Se formalizó y documentó con el Centro de Tecnologías de Información (CTI -CPTM), ente que ofrece el servicio de administración de RedULA con acuerdos de calidad de servicios (SLAs); véase (<http://www.cca.ula.ve/documentos/acuerdos.php>).

De esta manera, se lograron dimensionar las necesidades teleinformáticas de las distintas dependencias que ofrecen servicios TIC de la ULA y establecer vínculo profesional y organizado con el CTI que permite vigilar la calidad de los servicios.

Además se gestionaron las siguientes normativas sobre el uso de los servicios TIC que ofrece el CCA: Declaración de principios, Uso del Correo electrónico; Uso de la red inalámbrica de la ULA y Uso de los servicios computacionales de la ULA.

A continuación, se presenta cuadro resumen de los logros alcanzados en el año 2008:

**Cuadro N° 39
Consejo de Computación Académica
Logros Alcanzados
Año 2008**

Tecnologías de Información Acciones	Metas Alcanzadas
Laboratorios Atendidos	20
Equipos Completos Adquiridos	170
Partes de Equipos Adquiridos	178
Licencias Corporativas	2
Dotación de la Red (Antenas, Troncales, etc.).	4

Fuente: Ejecución Física 2008

8.3.2 Coordinación de Estudios Interactivos a Distancia (CEIDIS)

La Universidad de Los Andes cuenta con varias unidades académicas y de servicios de excelente nivel de competencia para acometer y sustentar su programa de estudios interactivos a distancia. La infraestructura de servicios de información académica que posee la Universidad, incluyendo bibliotecas y hemerotecas, RedULA, laboratorio de computación avanzada y videoconferencia, CeCalcULA y aulas virtuales, conforman un conjunto complejo y completo de recursos adecuados para implementar aceleradamente tal modalidad de estudios.

A través de la Coordinación General de Estudios Interactivos a Distancia (CEIDIS), la Universidad impulsa, asesora, evalúa y supervisa el desarrollo de programas de estudios de Pregrado, Postgrado y Cursos de Extensión, bajo modalidad a distancia, en diferentes áreas del conocimiento humano.

De esta forma, la Universidad contribuye a incrementar las oportunidades de estudio de pregrado, cuarto nivel y de actualización profesional para aquellos estudiantes y egresados de educación superior del país que no pueden ausentarse prolongadamente de sus sitios de trabajo, así como también para acrecentar y

UNIVERSIDAD DE LOS ANDES MÉRIDA - VENEZUELA

solidificar conocimientos e, igualmente, para aquellos que estén interesados en seguir programas de formación profesional desde sus hogares.

Logros del CEIDIS en el año 2008:

- Se dictó un total de 30 cursos de formación y adiestramiento en CEIDIS para instalación y operación de cursos a distancia. Esto permitió la formación y entrenamiento de 306 profesores de las distintas facultades de la ULA y otras instituciones.
- Se desarrollaron e instalaron 76 cursos en el sistema Moodle, que están operativos bajo la modalidad EIDIS. Estos cursos presentan sus contenidos y materiales de apoyo en línea como soporte a los cursos presenciales, o son dictados bajo la modalidad en línea.
- Se atendieron 694 solicitudes de asesorías en el desarrollo de programas EIDIS, así como soporte técnico en el uso de plataformas de formación virtual.
- Se realizaron 44 videoconferencias relacionadas con defensas de tesis de doctorado, maestría, apoyo a eventos, conferencias, y reuniones administrativas.
- Se desarrollaron 2 aplicaciones computacionales para mejorar la prestación de servicios en CEIDIS.
- Se reformularon y establecieron alianzas y convenios con instituciones relacionadas con la educación a distancia: GDLN-Red Global de Aprendizaje para el Desarrollo y AVED, Asociación Venezolana de Educación a Distancia.
- Se asistió a eventos nacionales e internacionales relacionados con educación a distancia y tecnología educativa: Conferencia Internacional AVED 2008, Caracas, Venezuela; XIV Congreso Internacional de Tecnología y Educación a Distancia, San José, Costa Rica y Primer Encuentro para la Formación Docente en Educación a Distancia, Caracas, Venezuela.

UNIVERSIDAD DE LOS ANDES MÉRIDA - VENEZUELA

- Se ha participado activamente en el Proyecto del Sistema Nacional de Educación a Distancia, coordinado por OPSU, que permitirá definir los lineamientos a nivel nacional para el desarrollo de programas a distancia en las instituciones de educación superior.

8.4 Dotación técnica y equipamiento realizada por el Consejo de Estudios de Postgrado (CEP)

El Consejo de Estudios de Postgrado (CEP), planifica, organiza, dirige y controla cada una de las actividades a nivel de postgrado de la institución.

En el año 2008 se lograron los siguientes objetivos:

- Financiamiento de 180 programas de postgrado a nivel de Maestría (77), Especialización Profesional (71), Especialización Técnica (04) y Doctorado (28)
- Autorización para creación y funcionamiento de tres (03) nuevos programas de postgrado, por parte del CNU.
- Actualmente están en proceso de creación, ante el CNU, nueve (09) nuevos programas de postgrado.
- Incremento a 75% del número de postgrados evaluados por el Consejo Nacional de Universidades.
- Estudio y evaluación final de 04 Proyectos de Postgrado, a nivel de Especialización, Maestría y Doctorado.
- Realización del proceso de autoevaluación de los programas de postgrado, con la nueva guía adaptada a las particularidades de la ULA.
- Propuesta de ocho (08) programas de postgrado ante la Asociación Universitaria Iberoamericana de Postgrado (AUIP), para optar al Premio de Reconocimiento Internacional de Calidad, en su cuarta edición bi-anual.
- Se aprobaron 86 Cursos no Conducentes a Grado Académico, durante el presente año.

**UNIVERSIDAD DE LOS ANDES
MÉRIDA - VENEZUELA**

- Otorgamiento de 55 Diplomas de Asistencia y 2.001 Certificados de Aprobación a diferentes Cursos de actualización, ampliación y perfeccionamiento profesional.
- Asistencia a 02 Talleres del Núcleo de Autoridades de Postgrado (NAP).
- Participación en dos (02) reuniones anuales de la Comisión Ejecutiva de la Asociación Universitaria Iberoamericana de Postgrado (AUIP).
- Participación en reuniones periódicas con autoridades del Consejo Consultivo Nacional del CNU, para revisar la situación de los diferentes Programas de Postgrados de la ULA, tanto las solicitudes de acreditación, como de renovación de la acreditación y creación de nuevos programas.
- Asistencia a 03 reuniones con los Coordinadores Generales de Postgrados de otras Universidades e Institutos que otorgan grado académico, para cumplimiento de los objetivos del Núcleo de Autoridades de Postgrados (NAP), dependiente del Consejo Consultivo Nacional de Estudios para Graduados-Consejo Nacional de Universidades.
- Se mantuvo intercambio académico con reconocidas instituciones universitarias, que mantienen convenios con la ULA y con aquellas instituciones asociadas a la AUIP y a la Red de Macrouiversidades.
- Se realizaron once (11) reuniones plenarios del Consejo de Estudios de Postgrado.
- Asesoramiento en cuanto a evaluación de equivalencias sobre estudios realizados en el exterior y en el país por profesores de la ULA. Así como de profesionales que aspiran ingresar a la Universidad.
- Se elevó el número de ayudas económicas para estudiantes de postgrado de 116 a 145 y se mantiene el monto mensual de Bs.F 500,00, con recursos del presupuesto ordinario del CEP.
- Mejora sustancial de los beneficios socio-económicos de los estudiantes de postgrado; acceso a Comedor, CAMIULA, Ticket Estudiantil de Transporte y Carnet Inteligente. Se coordinaron las actividades relacionadas con la administración de los programas de postgrado.

UNIVERSIDAD DE LOS ANDES MÉRIDA - VENEZUELA

- Se adjudicó un total de 242 Becas Académicas de Postgrado; asimismo, la Comisión realizó un total de 23 reuniones durante el 2008.
- Desarrollo del Proyecto “Sistema Integrado de Registros Estudiantiles de Postgrado” (SIREP), el cual proporcionará las herramientas necesarias para almacenar, procesar y mantener disponible la información relacionada con la matrícula de estudiantes de postgrado.
- Discusión, aprobación y distribución a los diferentes programas de postgrado, de la cuota presupuestaria asignada por el Ejecutivo Nacional así como la obtenida por concepto de coeficiente variable de la investigación.
- Financiamiento para participación de estudiantes en eventos científicos (nacionales 78, internacionales 86).

8.5 Comisión de Desarrollo para el Pregrado (CODEPRE)

La Comisión de Desarrollo del Pregrado (CODEPRE), estructura adscrita al Vicerrectorado Académico, en cooperación con las facultades y núcleos, promueve, financia, fomenta y coordina el desarrollo de la calidad del pregrado. Por consiguiente, en esta dependencia recae la responsabilidad de financiar y administrar la adquisición de gran cantidad de servicios y bienes destinados al mantenimiento, desarrollo y adecuación de aulas, talleres, laboratorios, redes de comunicaciones; así como todo lo relacionado con planta física y ambiente académico del pregrado.

El Programa de Dotación y Equipamiento alcanzó buenos resultados en relación a la adecuación de aulas de clases en mobiliario y dotación de equipos audiovisuales, para la modernización del proceso de enseñanza y aprendizaje, lográndose 98% de lo programado. Asimismo, se realizaron aportes importantes de dotación de reactivos y materiales fungibles para prácticas en los laboratorios docentes, alcanzando 97% de lo programado. De igual manera, se dio inicio al Proyecto Institucional: “Dotación de Microscopios” y continuación de la “Creación de Aulas Multimedia”, que tienen por objetivo innovar los espacios académicos, conectando a docentes y estudiantes por medio de sistemas multimedia a la red, facilitándoles con

**UNIVERSIDAD DE LOS ANDES
MÉRIDA - VENEZUELA**

ello el acceso rápido a la información y a nuevos conocimientos. En relación a la dotación de equipos de computación y mobiliario para salas de informática se logró 100% de lo programado.

En el Programa de Publicaciones, se logró 43% de lo programado, editando importantes textos universitarios y guías de estudio para estudiantes del pregrado, contribuyendo al fortalecimiento y difusión de la producción intelectual de los docentes ulandinos, 57% del objetivo no logrado en este programa se debió a incrementos de costos financieros ocurridos durante el año, lo que disminuyó la posibilidad de publicación.

En relación a la demanda de financiamiento, por parte de las facultades y núcleos universitarios, para el año 2008 hubo importante déficit presupuestario. Esta limitante implicó la desatención de proyectos en diferentes programas contemplados por las dependencias, los cuales estaban destinados al sostenimiento y eficaz desarrollo del pregrado. Sin embargo, a pesar de los restringidos recursos económicos con los que contó CODEPRE para dar atención a todo el pregrado de la Universidad de Los Andes, los objetivos y metas propuestos por la dependencia para el año, se lograron eficientemente.

A continuación, se muestra cuadro N° 40 resumen de los objetivos alcanzados durante el año 2008.

**Cuadro N° 40
Resumen de Objetivos Alcanzados
Año 2008**

Dotación	Año 2007	Año 2008	Variación Interanual (%)
Dotación de equipos audiovisuales, mobiliario, maquinarias, equipos científicos para aulas de clase, laboratorios docentes y talleres	65	101	55,4%
Dotación en material fungible, reactivos e instrumentos para laboratorios	45	56	24,44%
Dotación en equipos, mobiliario y audiovisuales para áreas docentes-administrativas	3	0	-100%
Dotación de equipos de computación y mobiliario para salas de informática	30	29	-3,3%
Publicación de textos	42	34	19%
Premio estímulo al mejoramiento del pregrado	0	0	-

Fuente: Ejecución física 2007, 2008 y POA 2008

CAPÍTULO IX

PLANTA FÍSICA

9.1 Planta Física Académica y de Bienestar Estudiantil

La planta física académica constituye la sumatoria de espacios vinculados a las funciones de docencia, investigación y extensión. La ULA, para el año 2008, dispone de planta física efectiva, para función académica, de aproximadamente trescientos cincuenta y tres mil quinientos metros cuadrados de superficie construida (353.511m²). Esta cantidad de metraje cuadrado se distribuye entre las once facultades que conforman el Núcleo Mérida y los Núcleos de Táchira, Trujillo y El Vigía, tal como se muestra en el siguiente gráfico. Para el año 2008, respecto al año precedente, hubo incremento de seis mil trescientos metros cuadrados (6.300 m²) de superficie construida para efectos de función académica y de mil quinientos metros cuadrados (1.500 m²) para el bienestar estudiantil.

Cuadro N° 41
Situación del Desarrollo Físico de La Ula
Año 2008

Núcleos	Superficie Construida 2008	Superficie en construcción
Mérida	0	3.880 m ²
Táchira	7.500 m ²	900 m ²
Trujillo	0	6.070 m ²
El Vigía	300 m ²	300 m ²
Total	7.800 m²	11.150 m²

Fuente: Dirección Ingeniería y Mantenimiento- PLANDES

UNIVERSIDAD DE LOS ANDES MÉRIDA - VENEZUELA

En el cuadro N° 41 se observa que el patrimonio físico de la ULA para el año 2008 se incrementó en 7.800 m². Este incremento es significativo al compararlo con el del 2007, donde apenas se edificaron 700 m². En el Núcleo Táchira se finalizaron obras muy importantes que venían construyéndose desde hace varios años, como son el edificio administrativo y el de postgrado, con una superficie de 6.000 m² y el comedor con superficie de 1.500 m²; quedando en construcción las tribunas y vestuarios del campo de fútbol (800 m²) y el cafetín de la extensión de Medicina (100m²).

En el Núcleo Alberto Adriani de El Vigía se construyó un nuevo modulo de 300 m² de superficie, el cual está conformado por dos aulas tradicionales y oficinas administrativas y en construcción está otro modulo de 300 m².

En el Núcleo Mérida, se está construyendo el edificio administrativo de la Facultad de Arquitectura, el cual tiene superficie de 3.000 m² con estado de avance del 95%, el cafetín de la facultad de Humanidades y Educación con una superficie de 530 m² y avance de 90%, y el cafetín de la Facultad de Medicina con una superficie de 350 m² con un avance de 15%.

En Trujillo en la Villa Universitaria se está construyendo la Biblioteca Integrada, con una superficie de construcción 6.070 m² y un estado de avance de la obra de aproximadamente 40%.

9.1.1 Situación actual de la Universidad de Los Andes en cuanto a los recintos de uso docente (aulas)

En cuanto a los recintos de uso docente y de investigación, la Universidad de Los Andes dispone para el año 2008 un total de recintos de uso docente (aulas y laboratorios), tal como se indica a continuación: 413 aulas teóricas, 40 aulas-seminario, 87 aulas especiales (en esta tipología se ubican las aulas de Anatomía, Aulas Clínicas y de Ortodoncia de la Facultad de Odontología), 16 aulas anfiteátricas, 68 laboratorios de computación, 174 laboratorios normales y 71 laboratorios especiales.

**UNIVERSIDAD DE LOS ANDES
MÉRIDA - VENEZUELA**

A continuación se muestran cuadros resumen N° 42 y N° 43 (por Núcleos y Extensiones) del total de los recintos de uso docente, la capacidad instalada y el indicador m^2/alumno ; así como también los gráficos N° 10 y 11, que indican la distribución de algunos de estos recintos por núcleos.

Cuadro N° 42
Total de aulas teóricas y seminario, capacidad instalada e indicador m²/alumno
Año 2008

Núcleo	(1) N° de aulas teóricas	* (2) Capacidad Instalada (puestos)	(3) Área total m ²	(4)=(3)/(2) Indicador m ² /alumno	(5) N° de aulas seminario	(6) Capacidad instalada	(7) Área total m ²	(8)=(7)/(6) Indicador m ² /alumno
Mérida	287	14.666	17.595,78	1,20	29	616	993	1.6
Táchira	35	1.515	1.258	0.83	0	0	0	0
Trujillo	59	2.963	3.961	1.30	2	39	77,01	1.94
El Vigía	5	150	180	1.20	0	0	0	0
Extensión Fac. de Medicina Táchira	22	1.622	1.898,4	1.17	2	50	60	1.2
TOTAL	413	20.916	24.893,18	1.19	33	705	1.130,01	1.60

*Fuentes: Cálculos propios División de Recursos Físicos-PLANDES, Oficinas Sectoriales de Planificación –OSEPLAN Núcleos: Táchira y Trujillo * N° de puestos en cada recinto*

**UNIVERSIDAD DE LOS ANDES
MÉRIDA - VENEZUELA**

**Cuadro N° 43
Total de laboratorios de computación, normales y especiales, capacidad instalada e indicador m²/alumno
Año 2008**

Núcleo	(1) N° de * Lab. de Computac.	(2) Capacidad instalada	(3) Área total m ²	(4)=(3)/(2) Indicador m ² /alumno	(5) N° de Lab. Normal	(6) Capacidad instalada	(7) Área total m ²	(8)=(7)/(6) Indicador m ² /alumno	(9) N° de Lab. especiales	(10) Capacidad instalada	(11) Área total m ²	(12)= (11)/(10) Indicador m ² /alumno
Mérida	61	1.075	3.327	3.09	135	2.731	10.437	3.80	69	1.125	7.219,9	6.47
Táchira	2	60	74	1.2	3	75	110	1.46	1	30	74	2.46
Trujillo	3	60	284,41	4.0	30	451	1.557	3.4	1	30	202	6.7
El Vigía	1	25	60	2.4	0	0	0	0	0	0	0	0
Extens. Fac Med. Táchira	1	20	42	2.1	6	250	556	2.22	0	0	0	0
TOTAL	68	1.240	3.787,4	3.05	174	3.507	12.660	3.60	71	1.185	7.495,9	6.32

*Fuente: Cálculos propios División de Recursos Físicos- PLANDES, Oficinas sectoriales de planificación –OSEPLAN Núcleos: Táchira y Trujillo*Las aulas virtuales se ubicaron en esta categoría. Año 2008*

Gráfico N° 10
Distribución de las Aulas Tradicionales por Núcleos y Extensiones

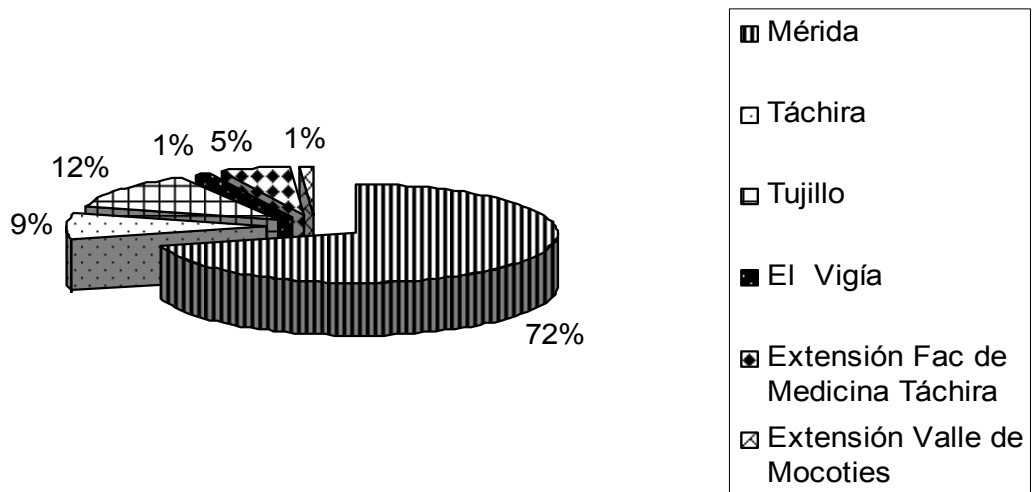

Fuente: Oficinas sectoriales de planificación –OSEPLAN Núcleos: Táchira y Trujillo*Las aulas virtuales se ubicaron en esta categoría. Año 2008

Como se observa en el gráfico N° 10, la ULA dispone de cuatrocientos seis (406) aulas teóricas o tradicionales¹. Distribuidas en los Núcleos y Extensiones de la siguiente manera:

- En el Núcleo Mérida se concentra la mayor cantidad de estos recintos, específicamente doscientos ochenta y siete aulas (287), que representan 72% del total de aulas con las que cuenta la institución. Ello es lógico

¹ Aulas que cuenta con equipo móvil de pupitres o mesas individuales y pizarrón. El ordenamiento del mobiliario es en filas y dirigidas hacia un objetivo que, en este caso, es un profesor.

**UNIVERSIDAD DE LOS ANDES
MÉRIDA - VENEZUELA**

esperar, por ser este Núcleo donde se concentra la mayor cantidad de estudiantes.

- El Núcleo Rafael Rangel (NURR) con cincuenta y nueve (59) aulas, que representa el 12% del total de aulas de la ULA.
- El Núcleo Pedro Rincón Gutiérrez (NUTULA) con treinta y cinco aulas (35), que significa 9% del total de aulas.
- En la Extensión de la Facultad de Medicina en Táchira, se ubican veinte y dos (22) aulas teóricas, lo que representa el 5%.
- El Núcleo Alberto Adriani (en su primera etapa) cuenta con cinco (5) aulas; vale decir, el 1% del total.
- Extensión del Valle de Mocotíes cinco (5) aulas, el 1% del total.

Gráfico N° 11
Distribución de los Laboratorios por tipología

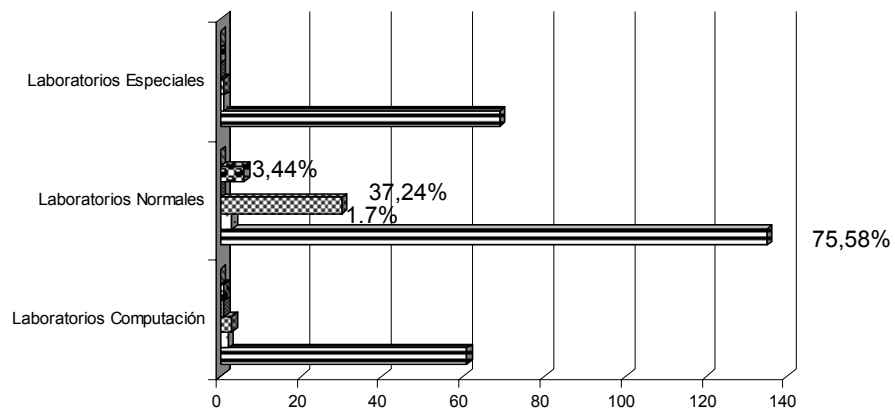

	Laboratorios Computación	Laboratorios Normales	Laboratorios Especiales
Extensión Vale de Mocoties	0	0	0
Extensión Fac. Medicina	1	6	0
El Vigía	1	0	0
Trujillo	3	30	1
Táchira	2	3	1
Mérida	61	135	69

Fuente: Oficinas sectoriales de planificación –OSEPLAN Núcleos: Táchira y Trujillo*Las aulas virtuales se ubicaron en esta categoría. Año 2008

UNIVERSIDAD DE LOS ANDES MÉRIDA - VENEZUELA

En el gráfico N° 11, observamos que la Universidad de Los Andes dispone de trescientos trece (313) laboratorios, discriminados de la siguiente manera: sesenta y ocho (68) laboratorios de computación; ciento setenta y cuatro (174) laboratorios normales y setenta y un (71) laboratorios especiales.

- En el Núcleo Mérida se concentra el porcentaje más alto, 97.18% de laboratorios especiales, equivalente a 69 laboratorios, ubicados en su mayoría en las facultades de Ciencias, Farmacia e Ingeniería.
- En el Núcleo Táchira se ubica un (1) laboratorio especial.
- Núcleo Trujillo, igual que el Núcleo Táchira, posee 1 laboratorio especial.

En cuanto a laboratorios normales² como observamos en el gráfico N° 11, se cuenta con un total de ciento setenta y cuatro laboratorios (174).

- En el Núcleo Mérida se ubica el 77.58%; es decir, ciento treinta y cinco (135) de estos recintos.
- Núcleo Trujillo en segundo lugar con 17.24%, con treinta (30) laboratorios.
- En el Núcleo Táchira se ubican tres (3) laboratorios, lo que equivale al 1.7% del total.
- Extensión de Medicina (Táchira) se ubica el 3.44%, con seis (6) laboratorios.

9.2 Planta Física Bienestar Estudiantil

Son aquellos recintos que están estrechamente vinculados a los usos y funciones de bienestar para el estudiantado; entre estos se encuentran: comedores, cafetines, residencias, proveedurías, cooperativas, tiendas, barberías, peluquerías, librerías, servicios médico-odontológicos, Centros de Estudiantes etc.

Hasta el año 2008, la Universidad de Los Andes cuenta con planta física para bienestar y esparcimiento de aproximadamente 69.797,26 m² construidos, la cual se

² Son aquellos laboratorios donde se dictan las prácticas de las materias de pregrado, el equipamiento es más sencillo, compuesto de mesones y taburetes

UNIVERSIDAD DE LOS ANDES MÉRIDA - VENEZUELA

incrementó para este año en 1.500 m², con la construcción del comedor del Núcleo Táchira.

9.3 Logros en materia de Planta Física

La Dirección de Ingeniería y Mantenimiento de la institución es la encargada de proyectar, mantener e inspeccionar todo lo referente a la planta física de la ULA. Para el año 2008 esta Dirección llevó a cabo las siguientes acciones para la adecuación y mejoramiento de la planta física:

- Continuación del crecimiento de Planta Física (Aulas) en el Núcleo Alberto Adriani.
- Acondicionamiento de las Instalaciones dadas en comodato en el Municipio Tovar, para garantizar el inicio de clases en dicha extensión.
- Acondicionamiento general en las Instalaciones del Núcleo Rafael Rangel de la ciudad de Trujillo (Áreas verdes, electricidad, plomería, herrería y pintura).
- Mantenimiento preventivo y correctivo en las 11 facultades y dependencias centrales del Núcleo Mérida.
- Elaboración de múltiples proyectos. tanto de remodelaciones como de obras nuevas, para la planta física de la Universidad, en coordinación con el control de variables por parte de PLANDES, respondiendo a las necesidades de crecimiento de la institución.
- Obras para mejoramiento de las instalaciones deportivas.
- Reparaciones y mejoramiento en las instalaciones de la Extensión de Tovar.
- Instalaciones eléctricas de la Facultad de Arte y continuación del Edificio Administrativo de la Facultad de Arquitectura, obras éstas financiadas por la Oficina de Planificación del Sector Universitario.
- Jornadas de Mantenimiento en el Núcleo Universitario Rafael Rangel de la ciudad de Trujillo, en la cual participaron estudiantes, profesores y empleados.

UNIVERSIDAD DE LOS ANDES MÉRIDA - VENEZUELA

El hecho de tener presupuesto institucional reconducido, trajo como consecuencia la reestructuración de metas y, por tanto, no se pudieron ejecutar obras nuevas que estaban contempladas en el Plan Operativo Anual; entre ellas podemos mencionar:

- Biblioteca Integral del Conjunto Liria.
- Edificio Escuela de Criminología, Facultad de Ciencia Políticas y Jurídicas.
- Laboratorio de Facultad de Ingeniería.
- Comedor Universitario de Campo de Oro.
- Talleres de Diseño Industrial, Facultad de Arquitectura.
- Laboratorio de Biología Molecular de la Facultad de Ciencias Forestales y Ambientales

Asimismo, la División de Recursos Físicos de PLANDES (DIPREF-PLANDES), cuya función es la planificación y desarrollo de recursos físicos de la institución, formuló:

- Proyecto del Plan Físico espacial del Conjunto Pedro Rincón Gutiérrez-La Hechicera.
- Inició el Plan de Rehabilitación del Conjunto Facultad de Medicina.
- Elaboró el anteproyecto de Reglamentación de uso y administración de la planta física universitaria.
- Participó en la elaboración del Manual de normas para la administración, uso y mantenimiento de los espacios e inmuebles de carácter rental de la Universidad de Los Andes.
- Realizó 10 estudios sobre planta física y 65 informes aval de factibilidad técnica sobre cambios de uso, ampliaciones y asignación de recintos y terrenos.

CAPITULO X

GESTIÓN UNIVERSITARIA

Enmarcados dentro de las estrategias y objetivos establecidos en el Plan Estratégico Institucional 2008-2012, la Universidad de Los Andes orientará sus actividades a garantizar la calidad de vida institucional del personal docente, administrativo, técnico y obrero, por lo que las acciones centralizadas ejercen un rol fundamental en aspectos administrativos, de previsión y protección social, soporte esencial para el funcionamiento adecuado de las actividades de la institución como son la docencia, investigación y extensión; en otras palabras, constituyen el apoyo institucional a acciones específicas de proyectos del organismo.

10.1 Personal Administrativo, Técnico y Obrero

Dentro de las acciones de La Universidad de Los Andes está la de garantizar la calidad de vida del personal administrativo, técnico y obrero (ATO), que sirve de apoyo a las actividades académicas, actuando como plataforma para que estudiantes, personal docente y de investigación, cumplan con la misión universitaria de docencia, investigación y extensión.

A continuación, se presentan el cuadro N° 44 y el cuadro N° 45 con información sobre personal ATO de facultades, núcleos y dependencias centrales:

**Cuadro N° 44
Personal ATO
Según Facultades y Núcleos Universitarios
Año 2008**

FACULTADES Y NÚCLEOS	ACTIVO								JUBILADO								Total
	A	%	T	%	O	%	SubT.	%	A	%	T	%	O	%	SubT.	%	
Arte	16	61,54	1	3,85	9	34,62	26	89,66	1	33,33	0	0,00	2	66,67	3	10,34	29
Arquitectura y Diseño	33	47,83	7	10,14	29	42,03	69	52,67	25	40,32	13	20,97	24	38,71	62	47,33	131
Ciencias	56	32,94	67	39,41	47	27,65	170	56,67	36	27,69	50	38,46	44	33,85	130	43,33	300
Cs. Económicas y Sociales	40	52,63	11	14,47	25	32,89	76	58,02	29	52,73	2	3,64	24	43,64	55	41,98	131
Cs. Forestales y Amb.	57	22,62	58	23,02	137	54,37	252	51,96	54	23,18	72	30,90	107	45,92	233	48,04	485
Cs. Jurídicas y Políticas	56	55,45	9	8,91	36	35,64	101	63,52	36	62,07	2	3,45	20	34,48	58	36,48	159
Farmacia y Bioanálisis	42	38,18	30	27,27	38	34,55	110	39,29	33	19,41	89	52,35	48	28,24	170	60,71	280
Humanidades y Educación	65	65,00	9	9,00	26	26,00	100	56,82	40	52,63	13	17,11	23	30,26	76	43,18	176
Ingeniería	77	48,13	38	23,75	45	28,13	160	53,87	49	35,77	46	33,58	42	30,66	137	46,13	297
Medicina	98	41,00	65	27,20	76	31,80	239	43,14	117	37,14	102	32,38	96	30,48	315	56,86	554
Odontología	20	24,39	42	51,22	20	24,39	82	46,07	18	18,75	55	57,29	23	23,96	96	53,93	178
NURR	78	30,00	62	23,85	120	46,15	260	68,97	49	41,88	17	14,53	51	43,59	117	31,03	377
NUTULA	66	42,58	37	23,87	52	33,55	155	70,45	28	43,08	9	13,85	28	43,08	65	29,55	220
TOTAL Facultades y núcleos	704	39,11	436	24,22	660	36,67	1800	54,27	515	33,95	470	30,98	532	35,07	1517	45,73	3317

Fuente: ULA-Dirección de Personal, Año 2008. Cálculos propios PLANDES.

**Cuadro N° 45
Personal ATO según Dependencias Centrales
Año 2008**

DEPENDENCIAS CENTRALES	ACTIVO								JUBILADO								Total
	A	%	T	%	O	%	SubT.	%	A	%	T	%	O	%	SubT.	%	
CONSEJO UNIVERSITARIO																	
Rectorado	72	72,00	12	12,00	16	16,00	100	60,98	37	57,81	6	9,38	21	32,81	64	39,02	164
Consejo de Apelaciones	2	66,67	0	0,00	1	33,33	3	50,00	3	100,00	0	0,00	0	0,00	3	50,00	6
Comisión Electoral	3	60,00	0	0,00	2	40,00	5	55,56	1	25,00	0	0,00	3	75,00	4	44,44	9
Unidad de Auditoría Interna	22	91,67	1	4,17	1	4,17	24	55,81	19	100,00	0	0,00	0	0,00	19	44,19	43
RECTORADO																	
Vicerrectorado Académico	21	67,74	1	3,23	9	29,03	31	83,78	4	66,67	0	0,00	2	33,33	6	16,22	37
Vicerrectorado Administrativo	7	70,00	0	0,00	3	30,00	10	55,56	6	75,00	0	0,00	2	25,00	8	44,44	18
Secretaría de la Universidad	50	68,49	9	12,33	14	19,18	73	73,00	24	88,89	0	0,00	3	11,11	27	27,00	100
PLANDES	21	67,74	7	22,58	3	9,68	31	48,44	25	75,76	6	18,18	2	6,06	33	51,56	64
Dirección de Cultura	19	54,29	7	20,00	9	25,71	35	53,85	16	53,33	7	23,33	7	23,33	30	46,15	65
Dirección de Deportes	13	20,63	30	47,62	20	31,75	63	59,43	12	27,91	14	32,56	17	39,53	43	40,57	106
Talleres Gráficos	19	44,19	2	4,65	22	51,16	43	44,79	11	20,75	1	1,89	41	77,36	53	55,21	96
CAMIULA	30	12,35	177	72,84	36	14,81	243	63,78	21	15,22	80	57,97	37	26,81	138	36,22	381
Oficina de Relaciones Inter-Ins	9	60,00	2	13,33	4	26,67	15	93,75	1	100,00	0	0,00	0	0,00	1	6,25	16
Dirección de Medios	14	82,35	2	11,76	1	5,88	17	100,00	0	0,00	0	0,00	0	0,00	0	0,00	17
Dirección de Vigilancia	3	25,00	1	8,33	8	66,67	12	100,00	0	0,00	0	0,00	0	0,00	0	0,00	12

Fuente: ULA-Dirección de Personal, Año 2008. Cálculos propios PLANDES.

**UNIVERSIDAD DE LOS ANDES
MÉRIDA - VENEZUELA**

Continuación Cuadro N° 45

CENTRALES	DEPENDENCIAS	ACTIVO								JUBILADO								Total
		A	%	T	%	O	%	SubT.	%	A	%	T	%	O	%	SubT.	%	
VICERRECTORADO ACADEMICO																		
	CDCHT	17	77,27	3	13,64	2	9,09	22	73,33	5	62,50	2	25,00	1	12,50	8	26,67	30
	Cons. Estudios de Postgrado	15	88,24	1	5,88	1	5,88	17	77,27	4	80,00	0	0,00	1	20,00	5	22,73	22
	Microscopía Electrónica	5	41,67	7	58,33	0	0,00	12	54,55	2	20,00	6	60,00	2	20,00	10	45,45	22
	SERBIULA	159	79,90	11	5,53	29	14,57	199	53,64	151	87,79	0	0,00	21	12,21	172	46,36	371
	Museo Arqueológico	7	58,33	4	33,33	1	8,33	12	70,59	3	60,00	0	0,00	2	40,00	5	29,41	17
	Cons. Computación Académica	1	12,50	6	75,00	1	12,50	8	72,73	1	33,33	2	66,67	0	0,00	3	27,27	11
	Dir. De Asuntos Estudiantiles	24	55,81	7	16,28	12	27,91	43	38,05	29	41,43	18	25,71	23	32,86	70	61,95	113
	BIOTERIO	3	33,33	4	44,44	2	22,22	9	90,00	1	100,00	0	0,00	0	0,00	1	10,00	10
	CODEPRE	6	85,71	0	0,00	1	14,29	7	100,00	0	0,00	0	0,00	0	0,00	0	0,00	7
	Programa de Intercambio Científico	2	50,00	0	0,00	2	50,00	4	100,00	0	0,00	0	0,00	0	0,00	0	0,00	4
	CIDIAT	19	63,33	4	13,33	7	23,33	30	68,18	5	35,71	2	14,29	7	50,00	14	31,82	44
	CEIDIS	1	100,00	0	0,00	0	0,00	1	100,00	0	0,00	0	0,00	0	0,00	0	0,00	1
VICERRECTORADO ADMINISTRATIVO																		
	Dirección de Finanzas	52	91,23	1	1,75	4	7,02	57	46,34	56	84,85	0	0,00	10	15,15	66	53,66	123
	Dirección de Personal	44	17,05	10	3,88	204	79,07	258	58,90	16	8,89	5	2,78	159	88,33	180	41,10	438
	Dirección de Prog. Y Presupuesto	23	85,19	1	3,70	3	11,11	27	67,50	12	92,31	0	0,00	1	7,69	13	32,50	40
	Dirección de Servicios Generales	35	12,07	18	6,21	237	81,72	290	55,88	37	16,16	15	6,55	177	77,29	229	44,12	519
	Dirección de Ing. y Mantenimiento	23	27,06	15	17,65	47	55,29	85	46,70	13	13,40	11	11,34	73	75,26	97	53,30	182
	OFISEULA	13	68,42	4	21,05	2	10,53	19	76,00	4	66,67	1	16,67	1	16,67	6	24,00	25
	Consejo de Fomento	10	83,33	1	8,33	1	8,33	12	75,00	3	75,00	0	0,00	1	25,00	4	25,00	16
	DSIA	8	17,39	33	71,74	5	10,87	46	62,16	9	32,14	16	57,14	3	10,71	28	37,84	74
SECRETARIA																		
	Consejo de Publicaciones	12	66,67	1	5,56	5	27,78	18	58,06	11	84,62	0	0,00	2	15,38	13	41,94	31
	OCRE	14	73,68	4	21,05	1	5,26	19	100,00	0	0,00	0	0,00	0	0,00	0	0,00	19
	Total Dependencias Centrales	493	41,26	135	11,30	567	47,45	1195	56,39	362	39,18	78	8,44	484	52,38	924	43,61	2119
	TOTAL ULA	1502	22,86	822	12,51	1376	20,94	3700	56,32	1057	16,09	486	0,00	1151	17,52	2870	43,68	6570

Fuente: ULA-Dirección de Personal, Año 2008. Cálculos propios PLANDES

UNIVERSIDAD DE LOS ANDES MÉRIDA - VENEZUELA

Los cuadros N° 44 y cuadro N° 45, muestran la composición de la nómina del personal ATO (activo y jubilado) al cierre del año 2008, que puede expresarse en:

- Total de 6.570 trabajadores activos y jubilados, los primeros con total de 3.700 trabajadores activos que representa el 56,32% y un total de jubilados de 2.870, lo cual representa 43,68% del personal ATO.
- Del total de trabajadores activos, el personal administrativo aparece con un total de 1.502 trabajadores, 22,86%; 822 trabajadores están en cargos técnicos, constituyendo 12,51% y 1.376 obreros representan 20,94% de la nómina activa.
- Con relación a la nómina del personal jubilado y pensionado, el personal administrativo figura con 1.057 trabajadores, representando el 16,09 % del total más 1.151 obreros jubilados, que representan el 17,52%.
- En el caso de las facultades y núcleos, 1.900 trabajadores constituyen el personal activo que soporta las actividades académicas, representando el 58,41% del total personal ATO entre activos y pasivos (3.263). Los jubilados, que totalizan 1.363 trabajadores, constituyen el 41,59% de la nómina total. Comparadas estas cifras con las expresadas del total ULA, la nómina del personal pasivo de las facultades y núcleos representa un monto muy significativo dentro del total.
- La proporcionalidad del personal administrativo, con relación al técnico y obrero en las facultades y núcleos cambia significativamente: se tienen 704 empleados administrativos (39,11%), 436 técnicos (24,22) y 660 obreros (36,67%).

**UNIVERSIDAD DE LOS ANDES
MÉRIDA - VENEZUELA**

**10.2 Beneficios Socioeconómicos Implementados al Personal Universitario
(CAMIULA y OFISEULA)**

**- Centro de Atención Médico Integral de la Universidad de Los Andes
(CAMIULA).**

El CAMIULA tiene establecido en su reglamento, políticas administrativas, medico-odontológicas, asistenciales, de integración, investigación y extensión, que se desarrollan a través de dos grandes programas como son: el Programa de Servicios Ambulatorios y el Programa de Hospitalización, Cirugía y Maternidad.

Provee a los usuarios de medicamentos prescritos, procurando costos inferiores a los existentes en él y realiza exámenes de laboratorio como también exámenes especializados en Imagenología.

En el cuadro N° 46 se resumen los logros alcanzados.

**Cuadro N° 46
Resumen de Logros Alcanzados CAMIULA
Año 2008**

Protección Socioeconómica al Personal Actividades Realizadas	Total
Consultas médicas atendidas	71.470
Inmunizaciones realizadas	1.849
Cirugías menores efectuadas	490
Consultas/ emergencia atendidas	12.481
Consultas odontológicas atendidas	17.547
Récipes despachados	81.300
Tratamientos continuos despachados	12.820
Exámenes de laboratorio	265.923
Estudios de Imagenología	10.431

Fuente: Ejecución Física 2008

**UNIVERSIDAD DE LOS ANDES
MÉRIDA - VENEZUELA**

- Oficina de Seguros de la Universidad de Los Andes (OFISEULA)

La Oficina de Seguros de La Universidad de Los Andes presta atención de HCM a los trabajadores y a su grupo básico y complementario, en un todo de acuerdo con VIII Convención Colectiva, garantizando respuesta oportuna y eficiente en la solución de los problemas de salud del personal ATO, a través de la optimización en la prestación del servicio, del funcionamiento administrativo de la oficina, consolidación de la alianza OFISEULA-CAMIULA y la evaluación continua de los beneficios socioeconómicos.

El cuadro N° 47 presenta los logros alcanzados.

Cuadro N° 47
OFISEULA. Resumen de Logros Alcanzados
Año 2008

Actividades Realizadas.	Total
Apoyo institucional	
Cartas compromiso (empleados)	6.818
Cartas compromiso (obreros)	3.662
Reembolsos HCM (E)	2.229
Reembolsos HCM (O)	851
Vida y accidentes grupo ATO	1
Seguro parque automotor	1

Fuente: Ejecución Física 2008

Durante el año 2008, OFISEULA logró garantizar la prestación de servicio eficiente y oportuno, atendiendo 100% de las solicitudes de servicio tramitadas por los beneficiarios ante esta oficina de seguros. Se dio continuidad a la emisión, procesamiento y cancelación de las cartas compromiso, órdenes especiales y reembolsos tramitados durante el año, así como la cancelación de viáticos, pasajes y ayudas por muerte.

Para lograr los objetivos, OFISEULA, trabajó ininterrumpidamente los 12 meses del año, laborando durante los periodos vacacionales según cronogramas de actividades que permitieron atender los requerimientos de servicio de los

**UNIVERSIDAD DE LOS ANDES
MÉRIDA - VENEZUELA**

asegurados, logrando así satisfacer la demanda de servicios de emergencias durante los períodos vacacionales.

10.3 Interrelación de la institución con otros entes. Convenios Institucionales

La Universidad de Los Andes, otorga importancia a los convenios de cooperación, como mecanismo para trascender sus recintos universitarios e integrarse a espacios de otras latitudes y fronteras, con el solo propósito de compartir y fortalecer sus conocimientos; ello, sin perder su naturaleza académica y actuando en función de la búsqueda de la excelencia.

El cuadro N° 48 se presenta el total de convenios firmados y aprobados:

Cuadro N° 48
Total de Convenios
Rectorado – Oficina de Relaciones Interinstitucionales
Año 2008

Convenios aprobados por el Consejo Universitario	Total
Convenios Nacionales aprobados	22
Convenios Internacionales aprobados	11
Convenios Nac. aprobados (pendientes por firma de la contraparte)	13
Convenios Internacionales aprobados (pendientes por firma de la contraparte).	25

Fuente: ULA, Oficina de Relaciones Interinstitucionales, Año 2008

A continuación, se detallan los convenios nacionales e internacionales aprobados en el Consejo Universitario durante el año 2008:

Convenios Nacionales aprobados y firmados:

- Empresa Aguas de Mérida, C.A – AGUAMERCA.
- Ministerio de Agricultura y Tierras.
- Ministerio de Ciencia y Tecnología para el Programa Misión Ciencia.
- Aguas de Ejido, C.A.

UNIVERSIDAD DE LOS ANDES MÉRIDA - VENEZUELA

- Instituto Universitario “Jesús Enrique Losada” (IUJEL).
- Asociación de Ganaderos del Municipio Alberto Adriani-Edo. Mérida.
- Instituto Nacional de Nutrición.
- Ministerio del Poder Popular para las Relaciones Exteriores.
- UPEL-UCV-USB-UNET-UCAB-ULA.
- INTEVEP, S.A. (marco)
- INTEVEP, S.A. (específico).
- Centro Nacional de Desarrollo en Telecomunicaciones.
- Banco Central de Venezuela.
- Hospital San Juan de Dios-Edo. Mérida.
- Alcaldía José Félix Ribas-Edo. Aragua.
- Petróleos de Venezuela, S.A.–PDVSA.
- Corporación Parque Tecnológico de Mérida.
- Instituto para el Control y la Conservación de la Cuenca del Lago de Maracaibo–ICLAM.
- Escuela Latinoamericana y del Caribe de Ciencias y Técnicas de Gobierno-Escolag.
- Escuela de Béisbol Menor “Luís Fargier Suárez” - Mérida.
- Asociación Venezolana de Celulosa y Papel-Caracas.
- FARMATODO, C.A.-Caracas.

Convenios Nacionales Aprobados y Pendientes por la firma de la contraparte:

- Universidad Pedagógica Experimental Libertador-Caracas.
- Fe y Alegría Zona los Andes.
- Instituto de Agricultura Tropical-Caracas
- Alcaldía del Municipio Libertador-Caracas
- Empresa Campesina Chuao – Caracas.
- Centro Nacional de Tecnología Química-Caracas.
- Asociación Cooperativa Mercadeo Deportivo Nirgua, Medenir 584, R.L.- Edo. Lara.
- Alianza -Francesa – Embajada de Francia-Caracas.

UNIVERSIDAD DE LOS ANDES MÉRIDA - VENEZUELA

- Fundación Orquestas Juveniles e Infantiles-Caracas.
- Alcaldía del Municipio Pueblo Llano-Edo. Mérida.
- Banco de Venezuela-Caracas.

Convenios Internacionales Celebrados y Firmados:

- Universidad de Joensuu–Finlandia
- Universidad Nacional de Córdoba –Argentina
- Universidad de Lleida–España (marco)
- Universidad Autónoma de Madrid – España
- Universidad de Bourgogne–Francia (Co-tutelas de tesis)
- Universidad de Montpellier –Francia
- Universidad Cooperativa de Colombia
- Universidad Hadrec Kralove–República Checa
- Universidad de Pamplona –Colombia
- Universidad de Bío–Bío –Chile
- Universidad de Vigo –España
- Escuela Superior de Administración Pública -Colombia

Convenios Internacionales Aprobados y pendientes por la firma de la contraparte:

- Universidad del Magdalena –Colombia
- Universidad de Camerino –Italia
- Universidad para Extranjeros de Perugia – Italia
- Universidad Agraria de Molina – Perú
- Universidad Agraria de Molina – Perú
- Portal Equilibri, s.r.l. - Italia
- Universidad Alberto Ludwin – Alemania
- Universidad Autónoma de Colombia
- Universidad Católica de la Santísima Concepción de Chile
- Universidad Externado de Colombia
- Universidad de Pamplona – Colombia

**UNIVERSIDAD DE LOS ANDES
MÉRIDA - VENEZUELA**

- Universidad Modelo Yucatán – México
- Universidad Autónoma Juan Misael Saracho – Bolivia
- Universidad Distrial Francisco José de Caldas – Colombia
- Centro de Investigaciones, Energéticas, Medio Ambientales y Tecnológicas
Ciemat - España.
- Universidad de Sao Paulo – Brasil
- Universidad Estadual Paulista – Brasil
- Área de Gobierno de las Artes del Ayuntamiento de Madrid – España.
- Universidad Nacional Autónoma de México.
- Universidad Nacional Autónoma de México.
- Universidad de Río de Janeiro – Brasil.
- Corporación Reguladora del Manejo Hídrico del Manabí–Ecuador
- Universidad Politécnica de Valencia - España
- Universidad de Talca – Chile
- Universidad Mayor de San Simón – Bolivia.

10.4 Ejecución Presupuestaria al 31-12-2008

El presente informe contiene un análisis general del presupuesto para el ejercicio económico financiero del año 2008; en tal sentido, se incluye la descripción de las asignaciones, las modificaciones y la ejecución por partidas, correspondiente al periodo enero-diciembre 2008.

La asignación inicial aprobada para la Universidad de Los Andes, alcanzó la cifra de Bs. 496.252.923, distribuida de la siguiente manera:

	Bs.
Saldo de Caja	5.370.000
Estimación de Ingresos Propios	35.657.126
Aportes del Sector Público (Cuota presupuestaria Ejecutivo Nacional)	449.225.797
Aportes del Sector Privado (Fondos de Jubilación)	6.000.000
TOTAL	496.252.923

**UNIVERSIDAD DE LOS ANDES
MÉRIDA - VENEZUELA**

Durante el ejercicio económico financiero 2008, la Universidad recibió ingresos adicionales por Bs. 576.104.938 por los siguientes conceptos:

▪ Ajuste al Saldo Inicial de Caja	73.976.716
• Por órdenes de pago anuladas	13.217.730
• Por recursos no ejecutados	37.026.638
• Por disponibilidades provenientes de las previsiones presupuestarias de proyectos y actividades institucionales que se iniciaron con demora (Año 2007)	23.732.348
▪ OFICINA DE PLANIFICACIÓN DEL SECTOR UNIVERSITARIO (OPSU)	487.084.830
RECURRENTES:	
• Pago de prestaciones sociales del nuevo régimen, correspondiente a los meses de septiembre a diciembre 2007 y enero a octubre 2008, para el personal docente, administrativo y obrero.	48.808.723
• Cancelación diferencia de sueldos al personal docente, administrativo y obrero por aplicación de las Normas de Homologación 2004-2007 correspondiente a los doce meses del año 2008, aporte federativo, bono vacacional y aguinaldo.	223.565.354
• Complemento y homologación de incremento de becas y preparadurías.	6.405.508
• Complemento Bono Doctor por diferencia de aplicación de las Normas de Homologación 2004-2007 y para cubrir nuevo personal docente con doctorado.	

**UNIVERSIDAD DE LOS ANDES
MÉRIDA - VENEZUELA**

• Previsión social al personal administrativo año 2008.	3.030.194
• Bono de Alimentación para el personal docente y administrativo a medio tiempo y tiempo convencional.	822.407
• Cancelación incidencia del 30% por incremento salarial al personal activo, jubilado y pensión a sobreviviente correspondiente a los meses de octubre a diciembre y aguinaldo 2008.	1.250.000
• Cancelación al personal empleado y obrero activo y jubilado la prima por hogar y su incidencia en el Bono Vacacional y Aguinaldo 2008.	46.313.882
• Nivelación sueldos y salarios del personal de apoyo y obrero que se encuentran por debajo del salario mínimo.	27.017.571
• Cancelación de la continuidad laboral de 87 obreros.	4.534.252
• Cancelación la fracción recibida por insuficiencias 2007.	2.000.000
• Cancelación de sueldos a 30 obreros que laboran como ayudantes de cocina en el Comedor Liria.	5.000.000
• Primera y segunda porción de insuficiencias presupuestarias 2008.	1.038.966
NO RECURRENTES:	19.041.542
• Recursos para modificación y ampliación de la planta física.	2.646.681

**UNIVERSIDAD DE LOS ANDES
MÉRIDA - VENEZUELA**

- Cancelación deuda por aplicación de las Normas de Homologación 2004-2007, correspondiente al año 2006 y primer semestre 2007. 94.297.050
- Convenio Interinstitucional OPSU-ULA en el marco del programa de Formación de Doctores. 55.284
- Cancelación deudas a sobrevivientes docentes, administrativos y obreros, por aplicación de las Normas de Homologación 1998 y 1999. 136.216
- Ayuda económica a la Facultad de Ciencias para su participación en el IV Taller de Formación Matemática, en la Universidad de Oriente y a la Facultad de Ingeniería para la realización del I Simposio de Innovaciones Tecnológicas, Automatización y Gerencia (ISITAS). 30.000
- Aporte especial XV Juegos Venezolanos de Instituciones de Educación Superior (Juvines). 77.526
- Programa de Fortalecimiento de los Servicios Bibliotecarios. 1.013.674

- OTROS APORTES DEL SECTOR PÚBLICO para cubrir actividades académicas desarrolladas por la Facultades y núcleos: 8.399.297
 - Aporte Bandes:
Para el II Congreso Nacional de Tributos y Gerencia Empresarial, asignado al Vicerrectorado Administrativo. 13.000

**UNIVERSIDAD DE LOS ANDES
MÉRIDA - VENEZUELA**

- Aporte FAMES:
Para cubrir el 40% del primer pago del contrato de prestación de servicio para el estudio denominado “Determinación del perfil de salud del estudiante universitario”, asignado a la Escuela de Estadística de la Facultad de Ciencias Económicas y Sociales. 169.594
- Aporte FONACIT:
Para financiamiento parcial de la ejecución de los Proyectos: “Desarrollo y/o adecuación de estuches y equipos para el Diagnóstico serológico que sean multicompatibles para su aplicación en la red de servicios de SPNS” y “Alternativas nacionales para el tratamiento de enfermedades transmisibles”. 5.330.546
- Aporte Ministerio del Poder Popular para el Ambiente (MINAMB):
Para cubrir: 1) Gastos de personal, viáticos y becas de perfeccionamiento a funcionarios del MINAMB, en el marco del Convenio ULA-MINAMB, para el fortalecimiento de la cooperación institucional en las áreas de capacitación y adiestramiento. 2) Gastos ocasionados en la celebración del IV Congreso Forestal Latinoamericano (CONFLAT IV). 175.000
- Aporte Ministerio del Poder Popular para la Cultura:
Para cubrir adquisición de materiales y equipos de computación y de video para la Facultad de Humanidades y Educación, en el marco del Convenio ULA-CENAC. 49.614
- Aporte Banco Central de Venezuela:
Para cubrir encuestas socio-económica, en el marco del convenio BCV-ULA. 2.180.404
- Aporte Gobernación Estado Táchira:
Para cubrir gastos de funcionamiento del Núcleo Pedro Rincón Gutiérrez, personal contratado sin relación de dependencia y gastos de funcionamiento y de un ascensor para el CEFI. 481.139
- APORTES DEL SECTOR PRIVADO: 4.445.892

**UNIVERSIDAD DE LOS ANDES
MÉRIDA - VENEZUELA**

• Aporte Comunidad Europea: Para cubrir gastos relacionados con el desarrollo del Proyecto DENCO, asignado a la Prof. Elci Villegas del NURR.	90.400
• Aporte Estatutario FONPRULA y FONJUTRAULA: Para complementar el pago que hace la Universidad por concepto de pensiones y jubilaciones al personal docente y de investigación (segunda porción del aporte 2007) y al personal administrativo y obrero.	1.919.891
• Aporte Empresas Regionales por efecto de la Ley Orgánica de Ciencia, Tecnología e Innovación (LOCTI): Para proyectos autorizados por el Observatorio Nacional de Ciencia, Tecnología e Innovación (ONCTI).	2.435.601
▪ AJUSTE AL PRESUPUESTO DE INGRESOS:	2.198.203
• Registro de recaudación excedentaria en los Ingresos Propios.	2.725.581
• Disminución de la cantidad correspondiente a la segunda porción del aporte estatutario de FONPRULA.	612.388
• Disminución de la cantidad indicada, como consecuencia del pago financiero por compra de un vehículo para el Programa Fray Juan Ramos de Lora, estos recursos corresponden al aporte otorgado por OPSU.	113.256
• Incorporación al presupuesto del aporte recibido para el Proyecto DENCO por parte de la Comunidad Europea.	198.266
TOTAL MODIFICACIONES AL 31.12.2008 →	576.104.938

**UNIVERSIDAD DE LOS ANDES
MÉRIDA - VENEZUELA**

La totalidad de los ingresos administrados por la Universidad de Los Andes durante el ejercicio económico 2008 es el siguiente:

Saldo de Caja (ajustado)*	Bs. 79.233.460
Generación de Ingresos Propios**	Bs. 38.382.707
Aporte Sector Público	Bs. 944.709.924
• Ejecutivo Nacional Bs. 449.225.797	
• Aportes Extraordinarios Bs. 495.484.127	
• Opsu Bs. 487.084.830	
• Otros aportes del Sector Público Bs. 8.399.297	
Aporte Sector Privado***	<u>Bs. 10.031.770</u>
TOTAL	Bs. 1.072.357.861

Nota:

*Se disminuyó la cantidad de Bs. 113.256, por ajuste al Presupuesto de Ingresos.

**Recaudación superior a lo programado en Bs. 2.725.581.

***Se disminuyó en Bs. 612.581 correspondiente al aporte estatutario de FONPRULA y se aumentó en Bs. 198.266 por aporte recibido de la Comunidad Europea para el Proyecto DENCO.

De esta manera el presupuesto inicialmente aprobado de Bs. 496.252.923, al ser afectado por las modificaciones presupuestarias por un monto de Bs. 576.104.938, muestra una asignación final de Bs. 1.072.357.861, como se visualiza a continuación:

Cuadro N° 49
Presupuesto Asignado
Año 2008

CONCEPTOS	INGRESOS APROBADOS INICIALMENTE	INGRESOS MODIFICADOS	INGRESOS DEFINITIVOS	INGRESOS DEFINITIVOS EN %
I SALDO DE CAJA	5.370.000	73.863.460	79.233.460	7,39
II GENERACION DE INGRESOS	35.657.126	2.725.581	38.382.707	3,58
III APORTES	455.225.797	499.515.897	954.741.694	89,03
- EJECUTIVO NACIONAL	449.225.797	487.084.830	936.310.627	87,31
. Ingreso Ordinario	449.225.797	0	449.225.797	41,89
. Ingreso Extrordinario	0	487.084.830	487.084.830	45,42
OTROS APORTES DEL SECTOR PUBLICO	0	8.399.297	8.399.297	0,78
. Gobernación de Táchira	0	481.139	481.139	0,04
. Aporte BANDES	0	13.000	13.000	0,00
. Aporte FAMES	0	169.594	169.594	0,02
. Aporte FONACIT	0	5.330.546	5.330.546	0,50
. Aporte Ministerio del Ambiente	0	175.000	175.000	0,02
. Aporte Ministerio Cultura	0	49.614	49.614	0,00
. Aporte Banco Central de Venezuela	0	2.180.404	2.180.404	0,20
- SECTOR PRIVADO	6.000.000	1.307.503	7.307.503	0,68
. Fondo Jubil. Docente	4.500.000	1.127.511	5.627.511	0,52
. Fondo Jubil. Docente (Aporte Especial HCM)	0	0	0	0,00
. Fondo Jubil. de los trabajadores	1.500.000	179.992	1.679.992	0,16
OTROS APORTES DEL SECTOR PRIVADO	0	2.724.267	2.724.267	0,25
. Aporte de la Comunidad Europea	0	288.666	288.666	0,03
. Aporte Empresas Regionales (LOCTI)	0	2.435.601	2.435.601	0,23
TOTAL GENERAL	496.252.923	576.104.938	1.072.357.861	100,00

FUENTE: Resumen Comparado de Ingresos. Dirección de Finanzas. Dpto. de Tesorería. 2008

UNIVERSIDAD DE LOS ANDES MÉRIDA - VENEZUELA

La consolidación de la asignación definitiva ameritó tramitación ante el Consejo Nacional de Universidades (CNU-OPSU), de veinticuatro (24) modificaciones presupuestarias, que incrementaron el presupuesto de ingresos en Bs. 576.104.938, por lo que al 31-12-2008 el presupuesto modificado de ingresos alcanzó a Bs. 1.072.357.861.

Cabe destacar que los recursos recibidos a través de las modificaciones representan 53,73% de la totalidad del presupuesto de ingresos; es decir, más de la mitad de los recursos que manejó la Universidad de Los Andes provienen de recursos adicionales a los aprobados en principio.

10.4.1 Comportamiento de los Ingresos

Las transferencias de recursos provenientes del Ejecutivo Nacional, de acuerdo al cronograma de desembolsos correspondientes al ejercicio económico-financiero 2008, aprobado para la Universidad de Los Andes, fueron de Bs.449.225.797. La recepción de estos ingresos comenzó en el mes de enero, tal como se evidencia en el cuadro N° 50, recibándose 100% de lo programado hasta el 31.12.2008.

Cuadro N° 50
Ingresos Sector Público (Programación Cronograma de Desembolsos 2008)
Año 2008

Ingresos Programados									
Mes	Órdenes Permanentes	8.5% y Fideicomiso administrativo	Bono Vacacional	Aguinaldo	Bono Doctor	Adelanto de Prestaciones Sociales	Aportes Patronales	Servicios Básicos	Total
Enero	27.773.436	0	0	0	0	210.131	384.033	0	28.367.600
Febrero	27.773.436	0	0	0	0	210.131	384.033	0	28.367.600
Marzo	27.773.436	0	0	0	0	210.131	384.033	1.893.252	30.260.852
Abril	27.773.436	16.072.076	0	0	0	210.131	384.033	0	44.439.676
Mayo	27.773.436	0	0	0	0	210.131	384.033	0	28.367.600
Junio	27.773.436	0	39.851.124	0	0	210.131	384.033	1.893.252	70.111.976
Julio	27.773.436	0	0	0	0	210.131	384.033	0	28.367.600
Agosto	27.773.436	0	0	0	0	210.131	384.033	0	28.367.600
Septiembre	27.773.436	0	0	0	0	210.131	384.033	1.893.252	30.260.852
Octubre	27.773.436	0	0	0	0	210.131	384.033	0	28.367.600
Noviembre	27.773.436	0	0	39.851.124	5.469.797	210.131	384.033	0	73.688.521
Diciembre	27.770.894	0	0	0	0	210.128	384.038	1.893.260	30.258.320
Total Programado	333.278.690	16.072.076	39.851.124	39.851.124	5.469.797	2.521.569	4.608.401	7.573.016	449.225.797
Ingresos Recibidos									
Mes	Órdenes Permanentes	8.5% y Fideicomiso administrativo y obrero	Bono Vacacional	Aguinaldo	Bono Doctor	Adelanto de Prestaciones Sociales	Aportes Patronales	Servicios Básicos	Total
Enero	13.886.718	0	0	0	0	210.131	0	0	14.096.849
Febrero	25.100.791	0	0	0	0	0	384.033	0	25.484.824
Marzo	41.660.154	0	0	0	0	420.262	768.066	0	42.848.482
Abril	25.100.791	16.072.076	0	0	0	210.131	0	1.893.252	43.276.250
Mayo	33.118.726	0	0	0	0	210.131	768.066	0	34.096.923
Junio	27.773.436	0	39.851.124	0	0	210.131	384.033	1.523.451	69.742.175
Julio	27.773.436	0	0	0	0	210.131	384.033	369.801	28.737.401
Agosto	0	0	0	0	0	0	0	0	0
Septiembre	34.098.217	0	0	0	0	420.262	649.505	848.520	36.016.504
Octubre	49.222.091	0	0	0	0	210.131	502.594	1.044.732	50.979.548
Noviembre	27.773.436	0	0	26.567.416	5.469.797	210.131	384.033	0	60.404.813
Diciembre	27.770.894	0	0	13.283.708	0	210.128	384.038	1.893.260	43.542.028
Total Recibido	333.278.690	16.072.076	39.851.124	39.851.124	5.469.797	2.521.569	4.608.401	7.573.016	449.225.797
DIFERENCIA	0	0	0	0	0	0	0	0	0

**UNIVERSIDAD DE LOS ANDES
MÉRIDA - VENEZUELA**

En relación a ingresos propios programados de Bs. 35.657.126 para el año 2008, su recaudación se superó en 7,64%, tal como puede observarse en la tabla siguiente:

INGRESOS PROPIOS ULA 2008
(AL 31.12.2008)

Conceptos	Programado	Recaudado	Diferencia	% de Recaudación
Venta bruta de bienes	3.883.257	2.596.773	-1.286.484	66,87
Venta de servicios	21.951.549	18.823.635	-3.127.914	85,75
Reglamento de Aranceles	4.500.500	4.689.293	188.793	104,19
*Aranceles y derechos universitarios	300.500	427.949	127.449	142,41
*1,75% CAMIULA	4.200.000	4.261.344	61.344	101,46
Ingresos de la Propiedad (Operaciones financieras, alquileres y arrendamiento)	3.884.720	11.974.652	8.089.932	308,25
Ingresos varios	1.432.100	185.414	-1.246.686	12,95
Venta de activos fijos	0	40.900	40.900	0,00
Disminución de otros activos	5.000	72.040	67.040	1.440,79
TOTAL	35.657.126	38.382.706	2.725.580	107,64

Fuente: *Resumen Comparado de Ingresos. Dirección de Finanzas. Dpto. de Tesorería (N° CV-005/2009)

A manera de resumen, el cronograma de desembolsos del Ejecutivo Nacional para el ejercicio económico financiero 2008 se cumplió de acuerdo a la programación pautada, ya que la totalidad de los recursos fueron recibidos a través de las órdenes respectivas para gastos de funcionamiento y personal.

Los recursos adicionales para cubrir las Normas de Homologación 2004-2007 se recibieron en su totalidad, no así lo correspondiente a las insuficiencias presupuestarias 2008, quedando pendiente los recursos para cargos de personal y gastos de funcionamiento.

Dada la trayectoria institucional, la Universidad de Los Andes recibió recursos extraordinarios de organismos externos, lo que permitió apoyar el cumplimiento de las funciones académicas. Es necesario señalar que a finales del año se recibieron

**UNIVERSIDAD DE LOS ANDES
MÉRIDA - VENEZUELA**

recursos de manera parcial para cancelar las Normas de Homologación 2008-2009 (incremento del 30%), para el periodo octubre-diciembre.

En relación a los ingresos propios la recaudación fue satisfactoria, pues superó la programación en Bs. 2.725.581.

10.5 Ejecución Presupuestaria por Partidas

De la asignación presupuestaria al 31.12.2008, Bs. 1.072.357.861, se ejecutaron Bs. 1.018.461.287, equivalente al 94,97% de lo asignado, quedando por ejecutar Bs. 53.896.573, que representa 5,03%.

En el cuadro N° 51 siguiente se muestra el presupuesto de gastos por partidas al final del ejercicio económico financiero 2008:

Cuadro N° 51

**PRESUPUESTO DE GASTOS POR PARTIDAS
AL 31.12.2008**

Partidas	Programado	Modificado*	Ejecutado**	Ejecución***	Disponibilidad	Disp.***
				%		%
4.01 Gastos de Personal	229.203.386	451.701.086	427.264.490	94,59	24.436.596	5,41
Materiales, Suministros y						
4.02 Mercancías	42.595.735	50.578.969	40.943.991	80,95	9.634.977	19,05
Servicios No						
4.03 Personales	40.269.472	56.736.169	50.163.291	88,42	6.572.878	11,58
4.04 Activos Reales	19.500.929	44.764.340	38.853.920	86,80	5.910.420	13,20
4.05 Activos Financieros	1.350.000	936.450	640.686	68,42	295.764	31,58
Transferencias y						
4.07 Donaciones	142.281.678	315.452.854	310.017.653	98,28	5.435.201	1,72
Disminución de						
4.11 Pasivos	21.051.723	152.187.992	150.577.255	98,94	1.610.737	1,06
TOTAL	496.252.923	1.072.357.861	1.018.461.287	94,97	53.896.573	5,03

* Incluye traspasos y modificaciones

** Incluye gastos comprometidos, causados y pagados

*** En relación al Presupuesto modificado

**UNIVERSIDAD DE LOS ANDES
MÉRIDA - VENEZUELA**

A continuación se analiza el comportamiento a nivel de partidas:

• **Partida 4.01, Gastos de Personal**

Su asignación inicial fue de Bs. 229.203.386, más las modificaciones presupuestarias por Bs. 246.001.771.76, conformaron la asignación modificada de Bs. 427.264.490. Dichas modificaciones incluyen las referidas a las Homologaciones 2004-2007; nuevo régimen de prestaciones sociales e insuficiencias presupuestarias para cubrir la reposición de cargos, 30% de incremento salarial por aplicación de la Normas de Homologación 2008-2009 para todo el personal de la institución desde octubre a diciembre 2008, quedando pendiente para el primer semestre del año 2009 los meses de enero a septiembre; doce meses de la prima por hogar a empleados, todas ellas provenientes de la OPSU. Se ejecutaron Bs. 427.264.490, conformado por los gastos causados y los gastos pagados, lo cual representa el 94,59% de la asignación definitiva. El detalle de su ejecución es el siguiente:

Sueldos y Salarios (RELCAR) personal activo fijo y contratado	128.400.576
Remuneración personal contratado (sin relación de dependencia)	9.674.051
Remuneración personal contratado (otros)	198.636
Salario a obreros en puestos no permanentes (vigilancia eventual)	7.062.646
Suplencias personal administrativo y obrero	347.065
Retribuciones por beca-salario	2.623
Preparaduría	1.803.876
Otras retribuciones	30.632
Bono de Doctorado (contiene Homologación 2004-2007)	6.512.214
Compensación por horas extras (empleados-obreros)	193.281
Primas por hogar empleados y obreros. (A empleados, como parte del acuerdo Homologación 2008-2009)	10.699.113
Primas por hijos (docente-empleado-obrero)	8.180.261
Primas profesionalización	4.749.545
Prima antigüedad personal docente	2.642.483

**UNIVERSIDAD DE LOS ANDES
MÉRIDA - VENEZUELA**

Prima antigüedad personal empleado y obrero	10.081.030
Prima por jerarquía	1.127.804
Complemento por trabajo nocturno (empleados-obreros)	673.787
Complemento por gastos de transporte (empleados-obreros)	61.695
Bonificación empleados	2.559.245
Bono compensatorio de alimento (cesta ticket)	40.075.395
Otros complementos a empleados y obreros	7.954.750
Aguinaldos personal activo (90 días- Homologación 2004-2007 y 2008-2009)	58.667.925
Bono Vacacional personal activo (80 días-Homologación 2004-2007)	40.994.578
Aportes Institucionales personal activo	25.268.372
Becas al personal docente	5.267.625
Asistencia Socioeconómica a empleados y obreros (becas, ayudas, dotación, capacitación, etc.)	2.416.426
HCM-ayudas para medicinas y gastos médicos (empleados - obreros)	16.416.831
Prestaciones sociales Nuevo Régimen (5 días)	34.862.485
Intereses sobre prestaciones sociales	46.576
Otros gastos de personal	292.967
Total	427.264.490

Una parte significativa de los recursos asignados a esta partida se trasladan para la partida 4.07 para cubrir las pensiones y jubilaciones ocurridas durante el ejercicio.

La porción del HCM, correspondiente al personal docente que se trasladó para la partida 4.07, fue de Bs. 13.676.849, la cual se maneja como transferencia hacia el gremio docente (Instituto de Previsión de los Profesores IPP), que es el responsable de la ejecución del HCM de dicho personal. Por este mismo concepto del HCM, se hacen traslados de recursos para las partidas 4.02 materiales, suministros y

**UNIVERSIDAD DE LOS ANDES
MÉRIDA - VENEZUELA**

mercancías y 4.03 Servicios no personales para cubrir los pagos de servicios prestados por CAMIULA.

• **Partida 4.02, Materiales, Suministros y Mercancías**

De la asignación definitiva de Bs. 50.578.969, se ejecutaron Bs. 40.943.991, conformada por gastos causados y gastos pagados, representando 80,95%. La disponibilidad fue de Bs. 9.634.977, que representa 19,05% de la asignación definitiva.

Cabe destacar que en esta partida se ejecutó, por concepto de comedor universitario, Bs. 10.408.106; en transporte estudiantil Bs. 3.342.849; para cursos intensivos 2008 Bs. 1.371.221 y en servicio comunitario Bs. 6.090.

• **Partida 4.03, Servicios No Personales**

De su asignación definitiva de Bs. 56.736.169, se ejecutó Bs. 50.163.291, el 88,42%, conformada por los gastos causados y pagados, quedando disponibilidad de 6.572.878, que representa 11,58%.

La ejecución de los rubros presupuestarios más importantes son:

• Servicios Básicos	7.994.124
• Viáticos y pasajes	11.675.107
• Otros servicios no personales (incluye prestadoras de servicios de alimentos para el comedor NURR y Núcleo del Táchira)	9.417.144

• **Partida 4.04, Activos Reales**

Su asignación de Bs. 44.764.340, incluye modificaciones presupuestarias por Bs. 17.338.807 y un saldo de traspasos por Bs. 27.425.533 desde otras partidas. Entre las modificaciones más significativas se encuentra el fortalecimiento del programa de Servicios Bibliotecarios, el cual permitió adquisición de libros y revistas, la

UNIVERSIDAD DE LOS ANDES MÉRIDA - VENEZUELA

construcción del cafetín de la Facultad de Humanidades y Educación, culminación del edificio administrativo de la Facultad de Arquitectura y Diseño, mejoramiento de la infraestructura de la Facultad de Arte e insuficiencias presupuestarias para equipamiento y mantenimiento. De su asignación definitiva de Bs. 44.764.340, se ejecutaron Bs. 38.853.920, 86,80%, conformada por gastos causados y gastos pagados.

En esta partida resultó una disponibilidad de Bs. 5.910.420, representativa de 13,20% de la asignación definitiva.

- **Partida 4.05, Activos Financieros**

Los créditos asignados a esta partida corresponden a ingresos de la Dirección de Fomento y su comportamiento fue el siguiente: de su asignación inicial de Bs. 1.350.000, se ejecutaron Bs. 413.550 por traspasos a otras partidas y registró movimientos presupuestarios por Bs. 640.686 en concesiones de préstamos a corto y largo plazo a entes descentralizados. La disponibilidad de esta partida es de Bs. 295.764, igual a 31,58% de la asignación.

- **Partida 4.07, Transferencias y Donaciones**

La asignación de Bs. 315.452.854, contiene los recursos provenientes de las modificaciones presupuestarias y traspasos entre desde otras partidas del gasto, tramitadas en el transcurso del año. Entre las reformulaciones más importantes que debemos destacar: las relacionadas con las Homologaciones (2004-2007) por Acuerdos Federativos; incremento salarial del 30% por incidencia de la Homologación 2008-2009 (octubre a diciembre); las ayudas económicas a estudiantes para pasantías y prácticas de campo; así como también al incremento de las becas y preparadurías y, finalmente, los recursos recibidos de empresas regionales para dar cumplimiento a la LOCTI, que se ejecuta a través de transferencia al Parque Tecnológico. Los traspasos presupuestarios provienen principalmente de la partida 4.01 gastos de personal, correspondiente a sueldos y beneficios del personal activo que pasa a condición de jubilado y los recursos del

**UNIVERSIDAD DE LOS ANDES
MÉRIDA - VENEZUELA**

HCM del personal docente que se ejecuta a través de una transferencia al organismo gremial (IPP) por Bs. 13.676.849.

Su ejecución de Bs. 310.017.653, representa el 98,94% y se describe a continuación:

• Pensiones y jubilaciones (RELCAR)	101.544.054
• Becas ayudantías estudiantiles	11.058.393
• Becas de perfeccionamiento profesional	2.079.927
• Becas estudio en el extranjero	1.075
• Primas profesionalización (personal administrativo)	1.544.552
• Primas hogar obreros y empleados por Homologación 2008-2009	8.090.782
• Primas por hijos (docente-empleado y obrero)	2.357.003
• Primas titularidad docente jubilado y pensionado	18.601.124
• Antigüedad del personal jubilado y pensionado (Empleado y obrero)	5.892.796
• Aportes Institucionales a Cajas de Ahorros y Fondos de Jubilaciones	16.300.951
• Bono Vacacional jubilado y pensionado	33.965.883
• Aguinaldos personal jubilado y pensionado	48.762.958
• Pensiones a sobrevivientes docente, empleado y obrero	16.252.510
• Subsidios Asociación de Profesores (APULA) mas Ejecución del HCM docente por Bs. 13.676.849.	15.679.170
• Subsidios Asociación de empleados	394.539
• Subsidios Asociación de obreros	253.663
• Subsidios a centros de empleados (5% de la nómina docentes)	7.881.834
• Subsidios educacionales, culturales y religiosos al sector privado	398.613
• Ayudas económicas a estudiantes	1.978.894
• Becas a hijos del personal jubilado administrativo	536

**UNIVERSIDAD DE LOS ANDES
MÉRIDA - VENEZUELA**

• Otras transferencias corrientes internas a estudiantes	11.012.762
• Otras transferencias corrientes internas al personal docente	2.205.412
• Donaciones corrientes internas al sector privado	78.617
• Transferencias corrientes internas al sector público	3.680.915
• Transferencias corrientes al exterior	690
Total	310.017.653

• **Partida 4.11, Disminución de Pasivos**

Esta partida comprende las cuentas que representan los compromisos de ejercicios anteriores con el personal, tales como: anticipos sobre prestaciones sociales acordados en los convenios federativos; intereses sobre prestaciones sociales (8.5%) del personal docente y empleado; fideicomiso del personal obrero y compromisos válidamente contraídos con el personal. Su asignación, de Bs. 152.187.992, incluye recursos adicionales provenientes de OPSU para cancelar al personal las incidencias de la Homologación 2004-2007 del año 2006 y seis meses del año 2007; los intereses de prestaciones sociales del nuevo régimen (5 días) correspondiente a los meses de septiembre a diciembre 2007. Su ejecución se realizó de la siguiente manera:

Anticipo sobre prestaciones sociales:		4.777.181
• Personal docente	2.080.475	
• Personal administrativo	1.774.606	
• Personal obrero	922.100	
Deuda:		82.010.970
• Personal docente	48.206.982	
• Personal administrativo	24.717.174	
• Personal obrero	9.086.814	
Otros compromisos:		22.172.976
• Deuda Servicios Básicos	1.605.321	

**UNIVERSIDAD DE LOS ANDES
MÉRIDA - VENEZUELA**

• Deuda Aportes Institucionales	15.454.898	
• Reembolsos HCM	193.286	
• Compromisos pendientes años anteriores	4.919.471	
Intereses sobre prestaciones sociales (8.5%):		14.430.244
• Personal docente	10.064.964	
• Personal auxiliar docente	190.863	
• Personal administrativo	4.174.417	
Intereses de Prestaciones Sociales Sept-Dic 2007 (nuevo régimen):		25.797.804
• Personal docente	14.925.062	
• Personal Administrativo	8.047.584	
• Personal Obrero	2.825.158	
Fideicomiso personal obrero		1.388.080
	Total	<u>150.577.255</u>

Al comparar la ejecución de Bs. 150.577.255 con la asignación Bs. 152.187.992, se obtiene una disponibilidad de Bs. 1.610.737.

A manera de resumen se puede concluir que, durante el ejercicio económico financiero 2008, la institución cumplió los compromisos contraídos con el personal, cancelando nóminas con sus beneficios socioeconómicos derivados de la contratación colectiva interna y federativa (Homologación 2004-2007) y el incremento salarial del 30% por incidencia de Homologación 2008-2009 (periodo octubre-diciembre).

En relación a los gastos de funcionamiento y equipamiento, éstos se vieron afectados por el incremento en el nivel general de los precios, el cual además de no ser considerado en el aporte inicial del Ejecutivo Nacional, superó sustancialmente las estimaciones realizadas, y los recursos recibidos no fueron suficientes para cubrir el déficit presentado, lo que ameritó realizar reprogramaciones internas para subsanar las situaciones más apremiantes. Sin embargo, en el caso de obras de

**UNIVERSIDAD DE LOS ANDES
MÉRIDA - VENEZUELA**

planta física, equipamiento y materiales y suministros, las limitaciones para realizar el gasto oportunamente se debieron a que, por una parte, la disponibilidad de recursos fue insuficiente para cubrir el costo de las adquisiciones y por la otra, el proceso de licitaciones (etapas) no permitió a culminación favorable de esta actividad.

En consecuencia, los compromisos que no pudieron ejecutarse en el 2008 serán trasladados para el siguiente ejercicio económico financiero y serán cubiertos con disponibilidades que serán incorporadas al saldo inicial de caja.

10.6 Ejecución Presupuestaria por Proyectos y Acciones Centralizadas

**PRESUPUESTO DE GASTOS POR PROYECTOS Y ACCIONES CENTRALIZADAS
AL 31.12.2008**

Partidas	Programado	Modificado*	Ejecutado**	Ejecución***	Disponibilidad	Disp.***
				%		%
01 Formación de Pregrado en Carreras Cortas	3.727.465	5.671.484	4.473.774	78,88	1.197.711	21,12
02 Formación de Pregrado en Carreras Largas	120.906.922	232.558.938	224.929.779	96,72	7.629.158	3,28
03 Formación de Postgrado	22.475.192	30.423.704	25.484.680	83,77	4.939.024	16,23
04 Generación, Divulgación y Aplicación del Conocimiento	21.613.505	46.011.664	42.693.020	92,79	3.318.644	7,21
05 Intercambio del Conocimiento con la Sociedad	9.933.488	14.816.214	13.005.693	87,78	1.810.521	12,22
06 Captación, Permanencia y Formación Integral del Estudiante	26.894.038	54.016.946	52.979.816	98,08	1.037.130	1,92
07 Fortalecimiento y Desarrollo de la Gestión Científica, Tecnológica y Humanística	15.953.849	22.917.922	21.903.989	95,58	1.013.933	4,42
08 Desarrollo y Mantenimiento de la Infraestructura	3.815.632	22.124.375	20.834.860	94,17	1.289.516	5,83
91 Dirección y Coordinación de los Gastos de los Trabajadores	78.371.263	183.609.731	168.561.015	91,80	15.048.715	8,20
92 Gestión Administrativa	69.765.836	210.805.575	198.179.809	94,01	12.625.766	5,99
93 Previsión y Protección Social	122.795.733	249.401.307	245.414.853	98,40	3.986.455	1,60
TOTAL	496.252.923	1.072.357.861	1.018.461.287	94,97	53.896.573	5,03

* Incluye trasposos y modificaciones
 ** Incluye gastos causados y pagados
 *** En relación al Presupuesto modificado

A continuación se comenta sobre la ejecución presupuestaria por proyectos y acciones centralizadas:

**UNIVERSIDAD DE LOS ANDES
MÉRIDA - VENEZUELA**

- **Formación de pregrado en carreras cortas**

En respuesta a los requerimientos de la sociedad se dio continuidad al proyecto formación de pregrado en carreras cortas en el área de Ciencias del Agro y del Mar (Técnicos Superiores Forestales, Técnicos Superiores Agrícolas y Técnicos Superiores Pecuarios) y en el área de Ciencias de la Salud (Técnico Superior en Estadística de Salud) atendiendo una matrícula de 1.751 alumnos.

La asignación presupuestaria para este proyecto alcanzó la cifra de Bs. 5.671.484 de los cuales se ejecutaron Bs. 4.473.774, es decir el 78,88 %.

- **02- Formación de pregrado en carreras largas**

El proyecto formación de pregrado en carreras largas representa el valor de los gastos necesarios para apoyar el normal funcionamiento y desarrollo de las acciones específicas relacionadas con la gerencia y coordinación académica de la enseñanza en carreras largas y con la formación de profesionales en distintas áreas del conocimiento como son: Ciencias Básicas; Ingeniería, Arquitectura y Tecnología; Ciencias del Agro y del Mar; Ciencias de la salud; Educación; Ciencias Sociales y Humanidades, Letras y Artes, en los Núcleos Mérida, Táchira y Trujillo, ofreciendo 70 programas académicos.

En atención a la meta del proyecto (matrícula) se obtuvo como producto un contingente de 45.503 alumnos, un incremento de 10.59% en relación a la matrícula del año anterior y además superando la meta programada para el año 2008 de 42.505 alumnos.

Los costos presupuestarios ejecutados se asocian a las partidas Gastos de Personal Fijo y Contratado (401), materiales y suministros (402), servicios no personales (403), activos reales (404) y transferencias (407).

La asignación presupuestaria para este proyecto alcanzó la cifra de Bs. 232.558.938 de los cuales se ejecutaron Bs. 224.929.779, es decir el 96,72 %.

- **03- Formación de postgrado**

Los costos asociados a este proyecto representan el valor del gasto en que incurre la universidad en procura del desarrollo y crecimiento del potencial científico, tecnológico y humanístico con estándares de efectividad y calidad; requiriéndose la capacitación y formación de recursos humanos con estudios en el cuarto nivel.

Para ello se continuó con el mejoramiento y desarrollo de la formación de postgrado y líneas de investigación con base a los requerimientos demandados por la sociedad y los avances científicos y tecnológicos. Con la administración de 180 programas de postgrado se atendió un contingente de 3.850 estudiantes, superándose la meta programada de 3.390 estudiantes.

Las partidas presupuestarias involucradas en este proyecto son las mismas de los proyectos carrera corta y carrera larga (401, 402, 403, 404 y 407), por cuanto la esencia de los mismos es la docencia y la investigación.

La asignación presupuestaria para este proyecto alcanzó la cifra de Bs. 30.423.704 de los cuales se ejecutaron Bs. 25.484.680, es decir el 83,77%.

- **04- Generación, divulgación y aplicación del conocimiento**

El proyecto Generación, Divulgación y Aplicación del Conocimiento incluye los flujos de salida de recursos requeridos para el desarrollo de proyectos de investigación que contribuyen a la solución de problemas sociales de diversa índole, así como el apoyo a las publicación de artículos científicos, ponencias, libros, monografías y/o revistas especializadas.

El desarrollo de tales acciones involucra la participación del Centro de Desarrollo Científico, Humanístico y Tecnológico –CDCHT- en lo que compete a Gerencia y Coordinación Académica de la Investigación a través de la administración y financiamiento de líneas de investigación prioritarias y multidisciplinarias y a las

facultades, núcleos y centros de investigación con sus productos: investigaciones en desarrollo y publicaciones científicas.

De esta manera se continuó el desarrollo de 2.275 proyectos de investigación, contando con el apoyo del Consejo de Desarrollo Científico Tecnológico y Humanístico para la administración de 1.283 proyectos, y el fortalecimiento y dotación de laboratorios.

Referente a la promoción y difusión de la investigación financiada por el CDCHT se reportan entre artículos científicos, libros, revistas de investigación, y ponencias nacionales e internacionales más de 1.988 publicaciones científicas.

La asignación presupuestaria para este proyecto cubre las partidas para gastos de personal fijo y contratado (401), materiales y suministros (402), servicios no personales (403), activos reales (404) y transferencias y donaciones (407), alcanzando la cifra de Bs. 46.011.664 de los cuales se ejecutaron Bs. 42.693.020, es decir el 92,79%.

- **05- Intercambio de conocimiento con la sociedad**

El proyecto intercambio de conocimiento con la sociedad, permite el contacto permanente con las comunidades de la región andina, contribuyendo a mejorar su calidad de vida mediante la concertación de programas compensatorios y de cooperación institucional.

Las metas a alcanzar por el proyecto se traducen en talleres, cursos, programas sociales, eventos deportivos, eventos culturales, asesorías, estudios y publicaciones. Estas metas incluyen la ejecución de Facultades, Núcleos, Dirección General de Cultura y Extensión (DIGECEX), Consejo de Publicaciones y Dirección de Deportes.

De allí que en este proyecto se incluyen las cuentas que representan los recursos destinados por la institución a las actividades de extensión que permiten establecer

UNIVERSIDAD DE LOS ANDES MÉRIDA - VENEZUELA

estrechos vínculos con la comunidad y satisfacer las necesidades de conocimientos, estudios; apoyo y desarrollo de actividades culturales.

Se concretó la asistencia profesional y técnica expresada a través de 3.494 asesorías. Coordinados por la Dirección de Deportes se realizaron 525 eventos deportivos. En materia de Divulgación y Desarrollo Cultural se realizaron 1.391 eventos culturales, destacando entre ellos las actividades de cine, artes escénicas, música, danza y ballet, artes visuales y diseño.

En cuanto a Divulgación y Desarrollo Deportivo se dio continuidad a los operativos especiales para mantenimiento y remodelaciones de las instalaciones deportivas. De igual manera, la Universidad de Los Andes logró su clasificación hacia los Juegos Venezolanos de Institutos de Educación Superior (JUVINES) del año 2009, en las disciplinas de voleibol de arena y baloncesto, tanto en los renglones masculino como femenino. Se dio continuidad a los II Juegos Mancomunados Universidad de Los Andes y pueblos de Mérida.

La asignación presupuestaria para este proyecto alcanzó la cifra de Bs. 14.816.214 de los cuales se ejecutaron Bs.13.005.693, es decir el 87,78 %.

- **06- Captación, permanencia y formación del estudiante**

Mediante este proyecto la Universidad de Los Andes busca preservar las condiciones socioeconómicas de vivienda, salud, seguridad y transporte al estudiante universitario, por ello se requiere satisfacer las necesidades de todos ellos a través de: servicios estudiantiles, atención biopsicosocial, servicio médico asistencial, servicio de alimentación, servicio de transporte, asistencia socioeconómica directa, y formación integral, a objeto de mejorar el proceso de captación y atención integral y su adaptación al medio social que lo rodea.

Como acciones específicas en este proyecto, se ofreció a través del servicio de comedor de los Núcleos Mérida, Táchira y Trujillo 1.881.250 bandejas, la cobertura del servicio de transporte que permitió la movilización por las rutas estudiantiles en los distintos Núcleos a 2.228.120 usuarios. La atención socioeconómica fue

UNIVERSIDAD DE LOS ANDES MÉRIDA - VENEZUELA

administrada desde la Dirección de Asuntos Estudiantiles que ofreció la prestación de 62.175 servicios de atención socioeconómica directa a los estudiantes; se dio apoyo académico con el financiamiento dirigido a 514 preparadores; a través de CODEPRE se dio financiamiento al programa de pasantías que atendió a 6.692 estudiantes.

Debe mencionarse en este proyecto la prestación de servicios de salud a través del Centro de Atención Médico Integral (CAMIULA), que prestó 21.283 servicios de atención médica a los estudiantes en el año.

La asignación presupuestaria para este proyecto alcanzó la cifra de Bs. 54.016.946 de los cuales se ejecutaron Bs. 52.979.816, es decir el 98,08 %.

- **07- Fortalecimiento y desarrollo de la gestión científica, tecnológica y humanística**

La asignación presupuestaria de este proyecto se utiliza para cubrir los gastos relacionados con acciones específicas como: coordinación general de los servicios bibliotecarios; servicios bibliotecarios de ciencia y tecnología, ciencias de la salud, ciencias sociales y ciencias políticas y humanísticas, además de lo relacionado con laboratorios y bioterio y tecnología de información.

La institución mediante estas acciones específicas apoya la formación de enseñanza de pregrado y postgrado, investigación y extensión.

La asignación presupuestaria para este proyecto alcanzó la cifra de Bs. 22.917.922 de los cuales se ejecutaron Bs. 21.903.989, es decir el 95,58 %.

- **08- Infraestructura Física y Tecnológica**

Con asignación presupuestaria de Bs. 22.124.375, se logró ejecutar obras de mantenimiento, remodelación y ampliación por Bs. 20.834.860, un 94,17%. Es importante resaltar que se logró superar los metros programados en estos rubros.

- **Acciones Centralizadas**

Las Acciones Centralizadas incluyen las cuentas que representan los recursos destinados por la institución para garantizar su propio funcionamiento; y tiene la misma relevancia de los proyectos como categoría presupuestaria.

Comprende la dirección y coordinación de los gastos de los trabajadores, gestión administrativa, previsión y protección social. Contemplan éstas, a su vez, la gestión y administración de los factores que intervienen en la producción del servicio de la educación, con la finalidad de garantizar de manera óptima la inversión educativa que realiza el Estado a través de la Universidad. Se incluyen, asimismo, las actividades de dirección del Rectorado, Vicerrectorado Académico, Vicerrectorado Administrativo y Secretaría, y las actividades de dirección de las facultades y núcleos logrando una ejecución conforme a la programación, destacando la labor de divulgación institucional, y de relaciones institucionales; ésta última con incremento de convenios firmados nacionales e internacionales.

La asignación presupuestaria para las acciones centralizadas lógicamente sobrepasa los montos de los proyectos, por cuanto en estas se incluyen todas las dependencias centrales con el manejo de los beneficios socioeconómicos del recurso humano; los activos reales de la institución, los servicios básicos, los gastos del personal pasivo (jubilados y pensionados), etc.

La asignación presupuestaria alcanzó la cifra de Bs. 643.816.760 de los cuales se ejecutaron Bs. 612.155.677, es decir el 95,09 %.

10.7 Comentarios finales sobre el comportamiento del presupuesto durante el ejercicio económico-financiero 2008

La ejecución de los recursos asignados de Bs. 1.072.357.861, para el ejercicio económico financiero de 2008, es de Bs. 1.018.461.287, lo que representa 94,97 % de la asignación, quedando un remanente de Bs. 53.896.573, equivalente a 5,03 %. Este monto corresponde a ingresos por actividades propias de las diversas

UNIVERSIDAD DE LOS ANDES MÉRIDA - VENEZUELA

dependencias universitarias que se produjeron al final del ejercicio; así como proyectos y actividades institucionales iniciadas en el 2008 y que se culminarán para el 2009 y aquellos compromisos con el personal que no se ejecutaron en el 2008 y serán honrados en el 2009.

Estos recursos presupuestarios no ejecutados se derivan de:

- Los ingresos propios generados por las dependencias universitarias y enterados a la Unidad de Tesorería a finales de año Bs. 13.802.828,84 y representa el 25,61% de los recursos no ejecutados (1/4 del presupuesto no ejecutado).
- Saldo de Caja Bs. 8.378.120, recursos correspondientes a programas y proyectos que no se culminaron y representa el 15,54% del presupuesto no ejecutado.
- Transferencias del sector privado Bs. 1.160.546,15; de estos recursos corresponden Bs. 962.292,76 a los aportes de los Fondos de Jubilaciones y Pensiones y Bs. 198.253,39, del aporte especial de la Comunidad Europea. La suma de estos representa el 2,15% de los recursos no ejecutados.
- Transferencias del sector público Bs. 30.555.078,31 representa el 56,69 % de los recursos no ejecutados y se derivan de:

- La partida de deuda Bs. 281.876,48 remanente de anticipo de prestaciones sociales del personal.
- Las normas del CNU (% del CNU) Bs. 819.592,69.
- Los Servicios Estudiantiles Bs. 204.588,63.
- Gastos de Funcionamiento Bs. 4.024.933,93, correspondientes a las partidas: 4.02 de Materiales y suministros, 4.03 por Contratos de Servicios, Mantenimiento, Viáticos, Conservaciones y Reparaciones Menores entre otros y la Partida 4.04 para Equipamiento, Reparaciones y Construcciones Mayores de Obras; todos estos recursos conforman los compromisos de las distintas dependencias universitarias que serán ejecutados en el ejercicio económico 2009.

**UNIVERSIDAD DE LOS ANDES
MÉRIDA - VENEZUELA**

- Gastos de Personal Bs. 25.182.084,50 relacionados con sueldos, salarios, pensiones, jubilaciones y sobrevivientes; beneficios socioeconómicos derivados de convenios internos, federativos y de ley (bono nocturno, horas extras), que se programan en las partidas 401 Gastos de Personal y partida 407 Transferencias y Donaciones.

Esto significa que los recursos que conformarán el ajuste al Saldo Inicial de Caja 2009, provienen de remanentes no ejecutados de gastos de personal, razón por la cual se sugiere la necesidad de revisar los procedimientos administrativos para el ingreso de personal y la ejecución de los contratos y convenios colectivos, que deberán ajustarse a una programación anual.

CAPÍTULO XI

PROSPECTIVA DE LA UNIVERSIDAD DE LOS ANDES A CORTO PLAZO

La visión prospectiva de la Universidad de Los Andes quedó establecida en el Plan Operativo Anual 2009 (corto plazo), y en el del Plan de Gestión ULA 2008–2012, el cual señala el direccionamiento estratégico que seguirá la institución en los próximos años.

El direccionamiento se fundamenta en cuatro ejes estratégicos:

- **Pertinencia social**, que asegure el cumplimiento cabal de la responsabilidad social universitaria.
- **Calidad de la Educación**, que asegure el posicionamiento de la ULA como mejor institución de educación superior en Venezuela y Latinoamérica, en algunas áreas.
- **Calidad de Vida Institucional**, que permita el mejor desempeño del capital humano y asegure su calidad de vida con el mejoramiento progresivo de la condición socioeconómica.
- **Gestión Universitaria**, afianzada en un modelo que asegure la interacción de saberes con el entorno, que logre un desarrollo organizacional para la reingeniería de procesos que permitan competitividad en el sector de educación superior y posibiliten la implementación del Plan de Desarrollo Económico y Social del país.

Cada eje contempla determinado número de proyectos fundamentales para que la Universidad de Los Andes dé un salto cuántico que la posicione entre las mejores universidades del país y Latinoamérica, tienen como pilar fundamental la consecución de recursos financieros adicionales al presupuesto ordinario. Se

UNIVERSIDAD DE LOS ANDES MÉRIDA - VENEZUELA

incluyen, además, otros proyectos significativos que serán canalizados mediante recursos ordinarios de la institución.

Se vislumbran impactos positivos derivados del alcance de metas del direccionamiento estratégico en las siguientes políticas nacionales: garantizar los accesos al conocimiento para universalizar la educación superior con pertinencia, apoyar y fortalecer la prosecución de carreras científicas y postgrados, así como garantizar el mejoramiento de los docentes; generar vínculos entre los investigadores universitarios y las unidades de investigación de las empresas productivas, de manera de lograr mejor aprovechamiento de la normativa vigente respecto a LOCTI; promover el potencial sociocultural y económico de las diferentes manifestaciones del arte y garantizar la permanencia y prosecución en el sistema educativo e incrementar la infraestructura tecnológica.

La visión emergente de la institución, de acuerdo al Plan de Gestión ULA se sustenta en los siguientes valores organizacionales:

- ULA competitiva: para asegurar y mejorar el posicionamiento actual de la ULA dentro de las instituciones de educación superior del país y Latinoamérica. La ULA competitiva descansará sobre una capacidad instalada con tecnología de punta, nueva generación de profesionales docentes, investigadores, extensionistas y una estructura organizativa que siga las estrategias seleccionadas para su implementación.
- ULA emprendedora y creativa; productiva e innovadora: considerando sus recursos, fortalezas y potencialidades, orientados a mejorar la calidad académica mediante creación de nuevos conocimientos; estimulando enfoques inter y multidisciplinarios, se pretende aprovechar el potencial de contar con más de 2.000 investigadores de proyección internacional que permita aprovechar su activo más importante en la sociedad del conocimiento y en la sociedad del aprendizaje como son sus saberes, conocimientos y experiencias. Ello, entre otras cosas, hará posible el salto

UNIVERSIDAD DE LOS ANDES MÉRIDA - VENEZUELA

cuántico que debe dar la ULA para dominar su segmento de mercado de calidad académica.

- ULA integradora de saberes, transformadora del entorno: La Universidad de Los Andes integradora y transformadora de sus activos (saberes, conocimientos y experiencias), busca la integración de éstos con la comunidad aprovechando las bondades de la Ley del Servicio Comunitario del Estudiante de Educación Superior, dando respuesta a necesidades o problemas de la comunidad. La Universidad como institución integradora del desarrollo aprovechará alianzas estratégicas con gobiernos locales, regionales y nacional, a fin de atender el objetivo fundamental: integrar alumnos y profesores, con los portafolios de activos de distintas facultades y núcleos, por medio de proyectos en las distintas áreas del conocimiento, que permitan la búsqueda de soluciones de las comunidades y aprovechar las potencialidades de las mismas en forma integral, en lo económico, social, cultural, tecnológico y ambiental.

Este direccionamiento institucional permitirá al Estado Venezolano avanzar en el cumplimiento de objetivos estratégicos del Plan Nacional Simón Bolívar concernientes a “Fortalecer las capacidades básicas para el trabajo productivo”, “Promover una ética, cultura y educación liberadoras y solidarias” y “Fomentar la ciencia y la tecnología al servicio del desarrollo nacional y reducir diferencias en el acceso al conocimiento”.

La operacionalización de la visión emergente impulsadora del salto cuántico que debe dar la institución prevé el desarrollo de tres Bancos de Macroproyectos por áreas funcionales, que permitirán canalizar, previa anuencia del Gobierno Nacional, la obtención de recursos financieros requeridos para el posicionamiento y liderazgo:

1. Banco de Proyectos ULA: Banca Multilateral, ULA: Banco Interamericano de Desarrollo (ULA-BID), ULA: Corporación Andina de Fomento (ULA-CAF), otros: El desarrollo de la capacidad instalada no puede ser adjudicado al presupuesto ordinario ULA por el alto costo que significa. Ello justifica acudir al

UNIVERSIDAD DE LOS ANDES MÉRIDA - VENEZUELA

financiamiento de entes externos (Banca Multilatera– BID–CAF, otros), con el visto bueno del gobierno nacional a través de los Ministerio de Educación Superior, Planificación y Desarrollo, Finanzas, Consejo de Ministros, Presidencia de la Republica y Asamblea Nacional.

Para asegurar el posicionamiento y competitividad ULA, se prevé la ejecución de proyectos, acciones y/o metas de envergadura relacionados con el proyecto institucional 08: Desarrollo de Infraestructura Física, establecidos en el Plan de Gestión 2008 – 2013 y en el Plan Maestro de Desarrollo de Planta Física.

Los proyectos, Acciones y/o Metas Planteadas son:

- Construcción de Campo Biomédico.
- Construcción del Conjunto de las Artes
- Construcción del Conjunto Anfiteátrico Liria
- Construcción de la Biblioteca Integral del Conjunto Liria
- Construcción de la Biblioteca del Núcleo Rafael Rangel, en el Estado Trujillo.
- Construcción del Edificio de Biología Molecular Facultad de Ciencias Forestales y Ambientales.
- Construcción de la Planta de Lombricultura en el Núcleo “Pedro Rincón Gutiérrez”.
- Construcción de los Laboratorios, Facultad de Ingeniería.
- Consolidación de obras: Sede del Núcleo Alberto Adriani y Extensión Valle del Mocotíes.
- Plan de Rehabilitación Física Facultad de Medicina.

UNIVERSIDAD DE LOS ANDES MÉRIDA - VENEZUELA

- Expansión de Planta Física para los Núcleos Universitarios “Dr. Pedro Rincón Gutiérrez” y “Rafael Rangel”
- Mantenimiento de planta física, en general, y de Equipos de alta Tecnología.

2. Banco de proyectos ULA - Ley Orgánica de Ciencia, Tecnología e Innovación (ULA: LOCTI), para emprender la transferencia tecnológica, fomentar la investigación científica, la apropiación social del conocimiento que necesita el sector empresarial según el diagnóstico de necesidades y oportunidades del grupo de grandes empresas registradas en el Sistema Nacional de Ciencia, Tecnología e Innovación (SNCTI) y aprovechando la ventaja competitiva de la ULA de contar con más de 2000 investigadores.

Este banco de proyectos está en concordancia a las Líneas Generales del Plan de Desarrollo Económico y Social de la Nación (PNDESN) 2007-2013, y viene a fortalecer el desarrollo de la línea estratégica “Modelo Productivo Socialista” con énfasis especial en la estrategia “Rediseñar y estructurar el Sistema Nacional de Ciencia, Tecnología e Innovación (SNCTI)”.

Esta Casa de Estudios cuenta actualmente con 1.018 investigadores y 27 proyectos de investigación financiados vía LOCTI y pretende cada vez más facilitar la construcción de propuestas innovadoras que incentiven las grandes empresas a realizar aportes en sus instituciones, contribuyendo así al fortalecimiento de programas de formación de talento humano (cursos de formación; movilidad de investigadores y pasantías; becas para estudios a nivel técnico; postgrados, apoyo para la obtención de patentes nacionales, creación y consolidación de centros de investigación y desarrollo articulados con las empresas para desarrollar procesos de transferencia tecnológica), y generar productos y procesos susceptibles de ser apropiables por parte del sector empresarial.

3. ULA - LEY DE SERVICIO COMUNITARIO PARA ESTUDIANTES DE EDUCACIÓN SUPERIOR (ULA-LSCEES). Para planificar y aplicar las actividades previstas en la Ley del Servicio Comunitario en el nivel de los municipios que integran los estados, la región y el país, se considera un último Banco de Proyectos integrado a LOCTI, conformado con proyectos a corto, mediano y largo plazo con base al diagnóstico de necesidades y potencialidades de esos territorios, incluyendo el desarrollo y la preservación de los recursos naturales, el añadir valor agregado a las materias primas y el impulso del bienestar y la calidad de vida.

Este banco de proyectos pretende promover planes de impacto social donde la ULA conjuntamente con los actores fundamentales que administran los recursos del Estado y municipios desarrolle proyectos para el desarrollo local, regional y nacional, ello a fin de permitir integrar los saberes en el nivel del área social, del área de salud y del área de las ciencias básicas, tecnologías e ingenierías.

Aparte de los proyectos contemplados vía banca multilateral, vía LOCTI o Servicio Comunitario, el Plan Operativo Anual 2009 prevé igualmente acciones y metas enmarcadas en los proyectos institucionales inherentes a la prospectiva de la ULA en el corto plazo. Al respecto:

- Se formulará el Plan Estratégico Institucional de la Universidad de Los Andes, para el periodo 2008 -2013.
- Se diseñaran indicadores de gestión que faciliten la evaluación del Plan Estratégico Institucional 2008 - 2013.
- Se espera fortalecer el Núcleo Universitario Alberto Adriani, en la ciudad de El Vigía, como unidad académica y administrativa que inicialmente ofrece las carreras de la Escuela Básica de Ingeniería, y posteriormente incorporar otras carreras de las diversas Facultades de la Universidad de Los Andes para cumplir con los fines institucionales de docencia, investigación y extensión.
- Se fortalecerá la Extensión universitaria Valle del Mocotíes.

UNIVERSIDAD DE LOS ANDES MÉRIDA - VENEZUELA

- Se apoyará el Programa Andrés Bello, el cual se encarga de evaluar la calidad del pregrado y constituye un programa inédito de la ULA.
- Se espera consolidar el proyecto de formación virtual mediante inicio de estudios interactivos a distancia del programa académico.
- Se diversificará la oferta de postgrado, cumpliendo los trámites correspondientes ante el CNU para evaluación y veredicto final. En este sentido, la Facultad de Ciencias Económicas y Sociales prevé las siguientes Especializaciones Técnicas: Aduanas; Contabilidad Bancaria; Sistemas de Información Contable y Tributos. La Facultad de Ciencias Jurídicas y Políticas espera la aprobación de la Maestría en Derecho Procesal Penal; el Núcleo Universitario Pedro Rincón Gutiérrez programa Doctorado en Pedagogía y Especialización en Periodismo en Medios Digitales; la Facultad de Arquitectura, Especialización en Organización de la Construcción de Edificios; la Facultad de Ciencias Forestales y Ambientales Maestría en Horticultura en Zonas Altas y la Facultad de Humanidades y Educación la Maestría en Estudios Sociales y Culturales de Los Andes.

Finalmente, el Plan de Gestión ULA 2008 -2012, plantea acciones de corto plazo, por Ejes Estratégicos, donde se destaca:

En Pertinencia Social:

- Fortalecimiento institucional para la efectiva aplicación de la Ley del Servicio Comunitario
- Instrumentación del programa de acreditación y profesionalización por experiencia.
- Ampliación de la oferta de estudios de postgrado no conducentes a grado académico avalados por el CEP

UNIVERSIDAD DE LOS ANDES MÉRIDA - VENEZUELA

- Promoción de políticas y actuaciones que promuevan el compromiso de la universidad con el desarrollo sostenible y la conservación del medio ambiente.
- Fortalecimiento de la extensión universitaria como actividad curricular.

En Calidad de la Educación:

- Formulación de nuevas políticas de admisión estudiantil.
- Creación Premio Estímulo al Docente.
- Revisión y actualización de la pertinencia de los programas de postgrados.
- Incorporación de personal docente y técnico de relevo, sobre la base de indicadores de desempeño.
- Otorgamiento de mejores incentivos para mayor participación del profesorado jubilado en las actividades académicas.
- Evaluación y desarrollo cónsono de la figura del becario académico.
- Declaración del año 2009 como Año de la Revisión Curricular en la Universidad de Los Andes.
- Revisión y fortalecimiento de los planes de formación de la generación de relevo.
- Promoción de programas de becas de excelencia académica.
- Fomento del intercambio estudiantil con otras instituciones, nacionales como internacionales.
- Reestructuración del programa de becas estudiantiles y preparadurías.

**UNIVERSIDAD DE LOS ANDES
MÉRIDA - VENEZUELA**

- Incentivos al estudiante para su participación en actividades de investigación y extensión.

En Calidad de Vida Institucional:

- Concertación con el Ejecutivo Nacional para obtención de sueldos y salarios universitarios dignos.
- Diseño y aplicación de nuevas políticas que garanticen la seguridad de las personas y los bienes de la institución.
- Reestructuración de la política de ingreso del personal Administrativo y Técnico (AT).
- Fortalecimiento de programas de HCM y atención integral para el personal docente, administrativo, técnico y obrero.
- Inicio de la ejecución del proyecto de desarrollo habitacional.
- Promoción de vínculos entre OFISEULA y CAMIULA con el fin de optimizar los recursos.
- Atención personalizada al profesorado en condición de beca y año sabático.
- Gestión de recursos para incrementar el monto de las becas y preparadurías y demás alcances de las providencias estudiantiles.
- Creación de centros de primeros auxilios médicos en los conjuntos universitarios de Mérida, Táchira y Trujillo.
- Establecimiento de políticas institucionales que mejoren el desempeño de atletas de alto rendimiento y artistas destacados.
- Optimización de los procesos administrativos relacionados con el sector estudiantil.

**UNIVERSIDAD DE LOS ANDES
MÉRIDA - VENEZUELA**

- Fortalecimiento de programas de salud y atención integral para el sector estudiantil.
- Creación del programa Red de Residencias Estudiantiles.

En Gestión Universitaria:

- Revisión de la estructura organizativa de la Universidad de Los Andes.
- Optimización del funcionamiento del Consejo Universitario.
- Elaboración del manual de normas, procesos y procedimientos de distintas dependencias.
- Estudios de procesos de descentralización y desconcentración administrativa en los núcleos universitarios Dr. Pedro Rincón Gutiérrez y Rafael Rangel.
- Evaluación del funcionamiento de las empresas universitarias.

ANEXOS

ANEXO 1

Programas de Postgrados de la Universidad de Los Andes autorizados para Creación. Año 2008

**Programas de Postgrado de la Universidad de Los Andes
autorizados para creación
Enero - Diciembre 2008**

PROGRAMA	Grado	SITUACION	GACETA OFICIAL
Aduanas	E.T.	Autorizada Creación	por publicar en Gaceta Oficial
Ciencias Contables	D	Autorizada Creación	38.952 del 13/06/2008
Sistemas de información Contable	E.T.	Autorizada Creación	por publicar en Gaceta Oficial
Tributos	E.T.	Autorizada Creación	por publicar en Gaceta Oficial
Medicina Experimental, Mención: Neurociencias	D	Autorizada Creación	38.952 del 13/06/2008
Periodismo en Medios Digitales	E	Autorizada Creación	39.065 del 24/11/2008

***Lic. María Francia Arellano M.
Jefe de Planificación del CEP***

ANEXO 2

Programas de Postgrados de la Universidad de Los Andes Acreditados. Año 2008

**Programas de Postgrado de la Universidad de Los Andes
acreditados al 31/12/2008**

PROGRAMA	Grado	SITUACION	GACETA OFICIAL
Facultad de Arquitectura y Diseño			
Desarrollo Rural Integrado	E	Acreditado	38.939 del 27/05/2008
Desarrollo Urbano Local, Mención: Diseño Urbano	M	Reacreditado	39.003 del 27/08/2008
Desarrollo Urbano Local, Mención: Gestión Urbanas	M	Reacreditado	
Desarrollo Urbano Local, Mención: Planificación Urbana	M	Reacreditado	39.003 del 27/08/2008
Facultad de Ciencias			
Biología Celular	M	Reacreditado	por publicar en Gaceta Oficial
Facultad de Ciencias Económicas y Sociales			
Estadística	M	Acreditado	38.952 del 13/06/2008

*Lic. María Francia Arellano M.
Jefe de Planificación del CEP*

ANEXO 3

Informe de Equipamiento de los diferentes Programas de Postgrados a través del CEP. Año 2008

**Informe de Equipamiento a los diferentes Programas de Postgrado a través
del Consejo de Estudios de Postgrado (CEP)
Año 2008**

Postgrado	Facultad	Denominación	Monto (Bs)
Desarrollo Rural Integrado	Arquitectura	Portatil	3.768,05
Desarrollo Rural Integrado	Arquitectura	Sillas Ejecutivas	1.046,40
Biología Celular	Ciencias	Pipeta Monocanal	1.329,80
Biología Celular	Ciencias	PC	2.288,00
Biotecnología de Microorganismo	Ciencias	Telefono Inalambrico	152,6
Biotecnología de Microorganismo	Ciencias	Sumadora	192,25
Ecología Tropical	Ciencias	Encuadernadora de Espiral	643,1
Electroquímica	Ciencias	Impresora Laser Jet	698,69
Electroquímica	Ciencias	Impresora Laser Jet	698,69
Física Fundamental	Ciencias	PC	10.380,00
Matemáticas	Ciencias	PC	2.380,41
Química Analítica	Ciencias	Impresora Laser Jet	698,69
Química Analítica	Ciencias	Fotocopiadora CANON	4.065,70
Química Analítica	Ciencias	Destilador de Agua	16.993,10
Química Analítica	Ciencias	Plancha de Calentamiento	13.290,00
Química Aplicada	Ciencias	Encuadernadora de Espiral	643,1
Química Aplicada	Ciencias	Perforadora Industrial	275,5
P.I.Q.A	Ciencias	Fotocopiadora interfaz con las computadoras	22.489,99
PIQA	Ciencias	Destructor de Papel	500,26
PIQA	Ciencias	Silla Secretarial	678
PIQA	Ciencias	Osciloscopio Digital	16.295,50
PIQA	Ciencias	Microondas	350

**UNIVERSIDAD DE LOS ANDES
MÉRIDA - VENEZUELA**

PIQA	Ciencias	Sillas de Visitantes	569,97
PIQA	Ciencias	Sillas de Visitantes	169,99
PIQA	Ciencias	Mesa redonda para 6 personas	656,49
Promoción de la Salud Comunitaria	Ciencias	PC	3.580,00
Ciencias Forestales	Ciencias Forestales y Ambientales	PC	2.250,69
Ciencias Forestales	Ciencias Forestales y Ambientales	PC	2.250,69
Ciencias Forestales	Ciencias Forestales y Ambientales	Impresora Laser Jet	2.794,76
Ciencias Forestales	Ciencias Forestales y Ambientales	Portatil	9.351,84
Ciencias Forestales	Ciencias Forestales y Ambientales	Perforadora Industrial	275,5
Ciencias Forestales	Ciencias Forestales y Ambientales	UPS	1.230,08
Ordenación del Territorio	Ciencias Forestales y Ambientales	Fotocopiadora de 27 copias por minuto	12.315,69
Ordenación del Territorio	Ciencias Forestales y Ambientales	PC	3.580,00
Ordenación del Territorio	Ciencias Forestales y Ambientales	Monitor	825
Ordenación del Territorio	Ciencias Forestales y Ambientales	Sacapunta Electrico	248,52
Ordenación del Territorio	Ciencias Forestales y Ambientales	UPS	297,84
Ordenación del Territorio	Ciencias Forestales y Ambientales	Libros	465,9
Ciencias Políticas	Ciencias Juridicas y Políticas	Fotocopiadora CANON	4.065,70
Ciencias Políticas	Ciencias Juridicas y Políticas	PC	38.985,00
Ciencias Políticas	Ciencias Juridicas y Políticas	Escritorio	1.051,02
Ciencias Políticas	Ciencias Juridicas y Políticas	Silla Secretarial	678
Ciencias Políticas	Ciencias Juridicas y Políticas	fax con contestadora Digital	686,7

**UNIVERSIDAD DE LOS ANDES
MÉRIDA - VENEZUELA**

Ciencias Políticas	Ciencias Jurídicas y Políticas	Fotocopiadora de 27 copias por minuto	12.315,69
Ciencias Políticas	Ciencias Jurídicas y Políticas	Sacapunta Electrico	109,11
Derecho Administrativo	Ciencias Jurídicas y Políticas	Video Beam	4.349,10
Derecho Administrativo	Ciencias Jurídicas y Políticas	Router	405,19
Derecho Administrativo	Ciencias Jurídicas y Políticas	Perforadora Industrial	275,5
Derecho Administrativo	Ciencias Jurídicas y Políticas	Sacapunta Electrico	124,26
Derecho Administrativo	Ciencias Jurídicas y Políticas	Libros	1.636,20
Derecho Administrativo	Ciencias Jurídicas y Políticas	Grapadora Industrial	99,87
Desarrollo Agrario	Ciencias Jurídicas y Políticas	PC	3.400,00
Desarrollo Agrario	Ciencias Jurídicas y Políticas	Impresora Laser Jet	1.397,38
Desarrollo Agrario	Ciencias Jurídicas y Políticas	Monitor	825
Desarrollo Agrario	Ciencias Jurídicas y Políticas	Telefono Inalambrico	306,2
Desarrollo Agrario	Ciencias Jurídicas y Políticas	Sacapunta Electrico	248,52
Administracion	FACES	PC	16.626,12
Administración	FACES	Fax	686,7
Administración	FACES	Archivador de 4 Gavetas	2.833,05
Ciencias Contables	FACES	Fotocopiadora CANON	4.065,70
Ciencias Contables	FACES	PC	3.580,00
Ciencias Contables	FACES	Portatil	9.351,81
Ciencias Contables	FACES	Plastificadora	643,1
Economia	FACES	PC	15.986,52
Economia	FACES	Encuadernadora de Espiral	643,1
Economia	FACES	UPS	297,84
Economia	FACES	Sillas de Visitantes	569,97
Economia	FACES	Silla de Reuniones	760
Economía	FACES	Fotocopiadora CANON	4.065,70
Estadística (M)	FACES	Libros	5.310,00
Estadística (M)	FACES	Encuadernora con anillo y peine	643,1
Microbiología	Farmacia y Bioanálisis	PC	6.499,02
Microbiología	Farmacia y Bioanálisis	Mesas para computadora	234,87
Microbiología	Farmacia y Bioanálisis	Microscopios Binocular	7.630,00

**UNIVERSIDAD DE LOS ANDES
MÉRIDA - VENEZUELA**

Microbiología: Química de Alimentos	Farmacia y Bioanálisis	PC	2.919,02
Química de Medicamentos	Farmacia y Bioanálisis	PC	3.580,00
Química de Medicamentos	Farmacia y Bioanálisis	Telefono Inalambrico	152,6
Química de Medicamentos	Farmacia y Bioanálisis	Enfriador de Agua	2.180,00
Química de Medicamentos	Farmacia y Bioanálisis	Perforadora Industrial	275,5
Química de Medicamentos	Farmacia y Bioanálisis	Licencia de Programa	2.180,00
Química de Medicamentos	Farmacia y Bioanálisis	Sacapunta Electrico	109,11
Administración Educacional	Humanidades y Educación	Impresora Laser Jet	1.400,00
Administración Educacional	Humanidades y Educación	PC	3.580,00
Administración Educacional	Humanidades y Educación	Sacapunta Electrico	124,26
Administración Educacional	Humanidades y Educación	Tandem 3 Puestos visitante	1.927,37
Administración Educacional	Humanidades y Educación	Escritorio con anexo	924,18
Administración Educacional	Humanidades y Educación	Escritorio de superficie recta	967,03
Administración Educacional	Humanidades y Educación	Anexo esquinero semi circular	654,01
Administración Educacional	Humanidades y Educación	Anexo modulo recto	1.192,71
Administración Educacional	Humanidades y Educación	Porta teclado	384,91
Administración Educacional	Humanidades y Educación	Telefonera Ejecutiva	1.629,39
Administración Educacional	Humanidades y Educación	Pizarra Acrilica	329,85
Administración Educacional	Humanidades y Educación	Silla de Visitante	2.373,10
Administración Educacional	Humanidades y Educación	Silla Ejecutiva	887,42
Administración Educacional	Humanidades y Educación	Archivador de madera 3 G	1.758,55
Administración Educacional	Humanidades y Educación	Sumadora	192,25
Antropología	Humanidades y Educación	PC	3.580,00
Antropología	Humanidades y Educación	Hp photosmart c4180	450
Ciencias Humanas	Humanidades y Educación	Silla Secretarial	226
Comisión de Humanidades	Humanidades y Educación	Impresora	370
Comisión Humanidades	Humanidades y Educación	PC	3.580,00
Comisión Humanidades	Humanidades y Educación	Sumadora	192,25
D Educación	Humanidades y Educación	Escritorio	1.531,10
D Educación	Humanidades y Educación	Escritorio Modular tipo L	904,7
Comisión Humanidades	Humanidades y Educación	Portatil	3.100,00

**UNIVERSIDAD DE LOS ANDES
MÉRIDA - VENEZUELA**

Doctorado en Antropología	Humanidades y Educación	Sacapunta Electrico	109,11
Doctorado en Educación	Humanidades y Educación	Fotocopiadora de 27 copias por minuto	12.315,69
Doctorado en Educación	Humanidades y Educación	PC	3.580,00
Educación D	Humanidades y Educación	Mueble aereo	750
Educación D	Humanidades y Educación	Biblioteca	1.250,00
Educación D	Humanidades y Educación	Telefonera	2.850,00
Educación Fisica	Humanidades y Educación	PC	2.308,34
Enseñanza de Aprendizaje de las Lenguas Extranjeras	Humanidades y Educación	Escritorio Modular	2.200,00
Enseñanza de Aprendizaje de las Lenguas Extranjeras	Humanidades y Educación	Telefonera	1.800,00
Enseñanza de Aprendizaje de las Lenguas Extranjeras	Humanidades y Educación	flippers aereo	850
Enseñanza de Aprendizaje de las Lenguas Extranjeras	Humanidades y Educación	Silla de Visitante	150,08
Enseñanza de Aprendizaje de las Lenguas Extranjeras	Humanidades y Educación	Silla Ejecutiva	399,99
Estudios Sociales y Culturales de Los Andes	Humanidades y Educación	Mesa de Conferencia	950
Estudios Sociales y Culturales de Los Andes	Humanidades y Educación	Silla de Visitante	1.049,96
Estudios Sociales y Culturales de Los Andes	Humanidades y Educación	Mueble para Video Beam	1.200,00
Estudios Sociales y Culturales de Los Andes	Humanidades y Educación	Pizarra Acrilica	264,6
Etnología	Humanidades y Educación	PC	7.160,00
Etnología	Humanidades y Educación	Impresora	370
Filosofía	Humanidades y Educación	Impresora Laser Jet	698,69
Filosofía (M)	Humanidades y Educación	PC	10.740,00
Filosofía (M)	Humanidades y Educación	Silla Secretarial	452
Filosofía (M)	Humanidades y Educación	Impresora Laser Jet	1.400,00
Filosofía (M)	Humanidades y Educación	Fotocopiadora CANON	4.065,70
Filosofía M	Humanidades y Educación	Sumadora	192,25
Historia de Venezuela	Humanidades y Educación	PC	2.308,34
Historia de Venezuela	Humanidades y Educación	Sacapunta Electrico	248,52
Informática y Diseño Instruccional	Humanidades y Educación	PC	9.492,16

**UNIVERSIDAD DE LOS ANDES
MÉRIDA - VENEZUELA**

Informática y Diseño Instruccional	Humanidades y Educación	Portatil	3.768,05
Lectura y Escritura	Humanidades y Educación	PC	3.580,00
Lingüística	Humanidades y Educación	Perforadora Industrial	275,5
Lingüística (D)	Humanidades y Educación	PC	1.863,19
Lingüística D	Humanidades y Educación	Sacapunta Electrico	124,26
Lingüística D	Humanidades y Educación	Impresora Laser Jet	385,21
Lingüística D	Humanidades y Educación	Escritorio Modular tipo L	1.099,99
Lingüística D	Humanidades y Educación	Archivo de 4 Gavetas	950
Lingüística D	Humanidades y Educación	Silla semi ejecutiva	360
Lingüística M	Humanidades y Educación	PC	2.308,34
Lingüística M	Humanidades y Educación	Silla Secretarial	226
Lingüística M	Humanidades y Educación	Escritorio	1.100,00
Lingüística M	Humanidades y Educación	Sillas Semi Ejecutivas	360
Literatura Iberoamericana	Humanidades y Educación	PC	7.160,00
Automatización e Instrumentación	Ingeniería	PC	3.580,00
Automatización e Instrumentación	Ingeniería	Escritorio	1.532,10
Automatización e Instrumentación	Ingeniería	Silla Secretarial	226
Automatización e Instrumentación	Ingeniería	Aire Acondicionado	5.515,40
Automatización e Instrumentación	Ingeniería	Archivador de Madera 4 Gavetas	872
CIDIAT	Ingeniería	PC	17.900,00
CIDIAT	Ingeniería	Monitor	825
CIDIAT	Ingeniería	Video Beam	4.349,10
CIDIAT	Ingeniería	Portatil	9.351,81
CIDIAT	Ingeniería	Sacapunta Electrico	497,04
CIDIAT	Ingeniería	Silla Secretarial	226
CIDIAT	Ingeniería	Impresora Laser Jet	385,21
CIDIAT	Ingeniería	Impresora Multifuncional	740
Ciencias Aplicadas	Ingeniería	Silla de Reuniones	190
Computación	Ingeniería	Fotocopiadora CANON	4.065,70
Computación	Ingeniería	Aire Acondicionado	5.515,40
Control y Automatización	Ingeniería	Fax	686,7

**UNIVERSIDAD DE LOS ANDES
MÉRIDA - VENEZUELA**

Control y Automatización	Ingeniería	Sillas de Visitantes	339,98
CIDIAT	Ingeniería	PC	3.400,00
División de Ingeniería	Ingeniería	UPS	29.412,39
Gestión de Recursos Naturales y del M.	Ingeniería	PC	3.580,00
Ingeniería Biomédica	Ingeniería	PC	21.480,00
Ingeniería Biomédica	Ingeniería	Sacapunta Electrico	124,26
Ingeniería Biomédica	Ingeniería	Silla Secretarial	678
Ingeniería Biomédica	Ingeniería	Mesa redonda para 6 personas	656,49
Ingeniería Biomédica	Ingeniería	Silla de Reuniones	1.140,00
Ingeniería de Mantenimiento	Ingeniería	Portatil	9.351,81
Ingeniería de Mantenimiento	Ingeniería	Video Beam	4.349,10
Ingeniería de Mantenimiento	Ingeniería	Sillas Ejecutivas	348,8
Ingeniería de Mantenimiento	Ingeniería	Impresora Laser Jet	1.083,90
Ingeniería de Mantenimiento	Ingeniería	UPS	3.075,20
Ingeniería Estructural	Ingeniería	Video Beam	4.349,10
Ingeniería Estructural	Ingeniería	Portatil	9.351,81
Ingeniería Estructural	Ingeniería	Sacapunta Electrico	124,26
Ingeniería Mecánica	Ingeniería	Silla Secretarial	452
Ingeniería Mecánica	Ingeniería	Impresora Laser Jet	698,69
Ingeniería Mecánica	Ingeniería	Monitor	1.650,00
Ingeniería Mecánica	Ingeniería	Portatil	3.768,05
Ingeniería Mecánica	Ingeniería	PC	7.807,39
Ingeniería Química	Ingeniería	Silla Ejecutiva	893,8
Ingeniería Química	Ingeniería	Silla de Visitante	1.526,00
Ingeniería Química	Ingeniería	Silla de Cajero	3.049,83
Ingeniería Química	Ingeniería	Archivo de 4 Gavetas	1.110,05
Ingeniería Química	Ingeniería	Mesa de Computador	419,63
Ingeniería Química	Ingeniería	Archivo 3 Gavetas Rondante	647,06
Ingeniería Química	Ingeniería	Fax	624,02
Ingeniería Química	Ingeniería	Archivador de Madera 4 Gavetas	1.744,00
Ingeniería Química	Ingeniería	Archivador de 4 Gavetas	1.888,70

**UNIVERSIDAD DE LOS ANDES
MÉRIDA - VENEZUELA**

Matemática Aplicada	Ingeniería	PC	3.400,00
Matemática Aplicada	Ingeniería	Sacapunta Electrico	124,26
Modelado y Simulación	Ingeniería	PC	2.308,34
Sistemología Interpretativa	Ingeniería	UPS	297,84
Sistemología Interpretativa	Ingeniería	PC	4.156,53
Anestesiología	Medicina	Delantales Plomados	6.540,00
Anestesiología	Medicina	Protector de Tiroide	2.452,50
Anestesiología	Medicina	Fax Inalambrico	664
Cardiología	Medicina	PC	6.800,00
Cardiología	Medicina	Impresora Laser Jet	1.397,38
Cardiología	Medicina	Mesas para computadora	469,74
Cardiología	Medicina	UPS	297,84
Cardiología	Medicina	Portatil	3.100,00
Ciencias Médicas Fundamentales	Medicina	Telefono Fax	686,7
Ciencias Médicas Fundamentales	Medicina	PH-metro de mesa básico	3.684,00
Ciencias Médicas Fundamentales	Medicina	Impresora	370
Cirugía General	Medicina	Portatil	4.349,10
Cirugía General	Medicina	PC	5.738,14
Citología de la Glandula Mamaria	Medicina	Fotocopiadora CANON	4.065,70
Endocrinología	Medicina	Fotocopiadora CANON	4.065,70
Endocrinología	Medicina	PC	14.320,00
Endocrinología	Medicina	Archivador de madera \$G	1.091,83
Endocrinología	Medicina	Nevera Ejecutiva	806,6
Endocrinología	Medicina	Escritorio de Oficina tipo L	2.714,10
Endocrinología	Medicina	Silla de Reuniones	1.140,00
Gastroenterología	Medicina	PC	2.207,10
Gastroenterología	Medicina	Taburetes Metálicos	1.439,97
Hematología	Medicina	Fotocopiadora CANON	4.065,70
Hematología	Medicina	PC	9.468,34
Imagenología	Medicina	PC	3.580,00
Imagenología	Medicina	Monitor	825

**UNIVERSIDAD DE LOS ANDES
MÉRIDA - VENEZUELA**

Imagenología	Medicina	Impresora	370
Inmunología	Medicina	PC	10.079,02
Inmunología	Medicina	Telefono Inalambrico	305,2
Inmunología	Medicina	Silla Secretarial	226
Inmunología	Medicina	Fax Inalambrico	664
Medicina de Familia	Medicina	Escritorio de Oficina	1.613,20
Medicina Experimental	Medicina	PC	2.373,05
Medicina Fisica y Rehabilitación	Medicina	Portatil	3.100,00
Medicina Fisica y Rehabilitación	Medicina	Silla de Reuniones	760
Medicina Física y Rehabilitación	Medicina	Fotocopiadora CANON	4.065,70
Medicina Interna	Medicina	Sacapunta Electrico	109,11
Medicina Interna	Medicina	Impresora Laser Jet	1.400,00
Medicina Interna	Medicina	Monitor	1.650,00
Medicina Interna	Medicina	PC	2.380,41
Medicina Interna	Medicina	Pantalla de Proyección	1.479,13
Medicina Interna	Medicina	Electrocardiografo	7.890,17
Medicina Interna	Medicina	UPS	297,84
Nefrología	Medicina	Monitor	1.650,00
Nefrología	Medicina	Portatil	3.100,00
Nefrología	Medicina	PC	7.160,00
Neumonología	Medicina	Sacapunta Electrico	109,11
Neumonología	Medicina	PC	3.580,00
Neumonología	Medicina	Encuadernadora de Espiral	643,1
Neumonología	Medicina	Impresora Laser Jet	385,21
Neumonología	Medicina	Sumadora	192,25
Neurocirugía	Medicina	Sacapunta Electrico	109,11
Neurología	Medicina	Impresora Laser Jet	698,69
Neurología	Medicina	PC	3.580,00
Neurología	Medicina	Silla Secretarial	226
Neurología	Medicina	Telefono Fax	686,7
Neurología	Medicina	Impresora Laser Jet	385,21

**UNIVERSIDAD DE LOS ANDES
MÉRIDA - VENEZUELA**

Nutrición Clínica	Medicina	Silla Secretarial	226
Nutrición clínica	Medicina	Portatil	3.100,00
Nutrición Clínica	Medicina	Mesa para 4 personas	606
Nutrición clínica	Medicina	Silla de Reuniones	1.520,00
Ortopedia y Traumatología	Medicina	Sacapunta Electrico	109,11
Psiquiatria	Medicina	Fotocopiadora Funcional	1.866,58
Psiquiatria	Medicina	Impresora Multifuncional	330,6
Psiquiatria	Medicina	PC	6.752,07
Toxicología	medicina	Teclados	375
Comisión NUT	Nucleo Pedro	PC	3.580,00
Comisión de Postgrado NUT	Núcleo Pedro Rincon Gutierrez	PC	2.919,02
Evaluación Educativa	Núcleo Pedro Rincon Gutierrez	Fotocopiadora de 27 copias por minuto	12.315,69
Comisión de Postgrado NURR	Núcleo Universitario Rafael Rangel	Fotocopiadora de 27 copias por minuto	12.315,69
Comisión NURR	Núcleo Universitario Rafael Rangel	PC	3.580,00
Docencia de la Geografía	Núcleo Universitario Rafael Rangel	PC	4.156,53
Gerencia de la Educación	Núcleo Universitario Rafael Rangel	Impresora Laser Jet	385,21
Gerencia de la Educación	Núcleo Universitario Rafael Rangel	Escritorio de Madera y formica 2 gavetas	909
Gerencia de la Educación	Núcleo Universitario Rafael Rangel	Sillas de Visitantes	1.139,94
Protozoología	Núcleo Universitario Rafael Rangel	Impresora Laser Jet	698,69
Protozoología	Núcleo Universitario Rafael Rangel	PC	7.160,00
Protozoología	Núcleo Universitario Rafael Rangel	Telefax	1.373,40
Protozoología	Núcleo Universitario Rafael Rangel	Sumadora	192,25
Protozoología	Núcleo Universitario Rafael	Sillas de 3 puestos	780

**UNIVERSIDAD DE LOS ANDES
MÉRIDA - VENEZUELA**

Rehabilitación Bucal	Odontología	Vibrador para Yeso	2.169,10
Rehabilitación Bucal	Odontología	Lampara Radiplus	5.755,20
Rehabilitación Bucal	Odontología	Recortadora de Modelo	4.251,00
Rehabilitación Bucal	Odontología	Caja de Revelador	588,6
Rehabilitación Bucal	Odontología	Microarenador Estándar	3.248,20
Rehabilitación Bucal	Odontología	Motor de Pulir	1.744,00
Rehabilitación Bucal	Odontología	Motor Colgante con pieza de MAN ZIN	2.071,00
Rehabilitación Bucal	Odontología	Cavitron Biosonic sin punta	4.240,10
Rehabilitación Bucal	Odontología	Rayos X de pared	13.080,00
Total			865.491,49

Elaborado por:
Lic. Andreina Maldonado
Contador Público

ANEXO 4

Programas de Apoyo Directo a Unidades de Investigación (ADG). Año 2008

**UNIVERSIDAD DE LOS ANDES
MÉRIDA - VENEZUELA**

**Programa Apoyo Directo a Unidades de Investigación
(Convocatoria año 2008)**

Facultad	Código	Unidad de Investigación	Puntaje
<u>Facultad de Ciencias</u>	CVI-ADG-C-17-95-05	Centro de Estudios de Semiconductores	5339
<u>Facultad de Ciencias</u>	CVI-ADG-C-14-95-01	Instituto de Ciencias Ambientales y Ecológicas (ICAE)	4674
<u>Facultad de Ciencias</u>	CVI-ADG-C-25-97-05	Centro de Física Fundamental	4021
<u>Facultad de Ingeniería</u>	CVI-ADG-I-08-95-08	Laboratorio de Formulación, Interfases, Reología y Procesos (FIRP)	3581
<u>Facultad de Ciencias</u>	CVI-ADG-C-01-95-08	Laboratorio de Espectroscopia Molecular	3255
<u>Facultad de Cs. Forestales y Ambientales</u>	CVI-ADG-FO-03-95-09	Instituto de Geografía y Conservación de Recursos Naturales (IGCRN)	3174
<u>Facultad de Medicina</u>	CVI-ADG-M-10-95-07	Laboratorio de Neuroendocrinología	3133
<u>Facultad de Medicina</u>	CVI-ADG-M-07-95-07	Laboratorio de Fisiología de la Conducta	2779
<u>Facultad de Humanidades y Educación</u>	CVI-ADG-H-14-00-06	Grupo de Investigaciones Antropológicas y Lingüísticas (GRIAL)	2591
<u>Facultad de Ciencias</u>	CVI-ADG-C-02-95-08	Grupo de Electroquímica	2566
<u>Facultad de Humanidades y Educación</u>	CVI-ADG-H-01-95-06	Centro de Investigaciones en Ciencias Humanas (HUMANIC)	2555
<u>Facultad de Ciencias</u>	CVI-ADG-C-18-95-03	Centro de Ingeniería Genética	2401
<u>Núcleo Universitario Rafael Rangel</u>	CVI-ADG-NURR-H-03-97-09	Centro Regional de Investigación Humanística, Económica y Social (CRIHES)	2374

**UNIVERSIDAD DE LOS ANDES
MÉRIDA - VENEZUELA**

<u>Núcleo Universitario Rafael Rangel</u>	CVI-ADG-NURR-C-03-95-03	Instituto de Investigaciones "José Witremundo Torrealba"	2139
<u>Facultad de Ciencias</u>	CVI-ADG-C-27-95-05	Grupo de Análisis Funcional	2116
<u>Facultad de Humanidades y Educación</u>	CVI-ADG-H-05-95-06	Instituto de Investigaciones Literarias "Gonzalo Picón Febres"	1982
<u>Facultad de Medicina</u>	CVI-ADG-M-04-97-07	Instituto de Inmunología Clínica (IDIC)	1949
<u>Facultad de Ciencias</u>	CVI-ADG-C-29-95-08	Laboratorio de Cristalografía	1919
<u>Facultad de Ciencias Económicas y Sociales</u>	CVI-ADG-E-02-95-09	Centro de Investigaciones Agroalimentarias (CIAAL)	1816
<u>Facultad de Ciencias</u>	CVI-ADG-C-20-95-05	Laboratorio de Física de Superficie	1792
<u>Facultad de Cs. Forestales y Ambientales</u>	CVI-ADG-FO-03-00-01	Grupo de Investigación Manejo Múltiple de Ecosistemas Forestales	1789
<u>Facultad de Ciencias Económicas y Sociales</u>	CVI-ADG-E-01-04-09	Grupo de Investigación de Finanzas, Auditoría , Contabilidad, Epistemología y Ética (GIFACE)	1733
<u>Facultad de Farmacia y Bionálisis</u>	CVI-ADG-FA-01-95-08	Grupo de Productos Naturales y Química Medicinal	1694
<u>Facultad de Ingeniería</u>	CVI-ADG-I-10-95-02	Centro de Sistemología Interpretativa	1597
<u>Facultad de Ciencias</u>	CVI-ADG-C-23-95-05	Grupo de Ecuaciones Diferenciales	1597
<u>Facultad de Ingeniería</u>	CVI-ADG-I-05-97-02	Centro de Estudios en Microelectrónica y Sistemas Distribuidos (CEMISID)	1579
<u>Facultad de Ciencias</u>	CVI-ADG-C-03-95-08	Laboratorio de Órgano Metálicos	1536
<u>Facultad de Ingeniería</u>	CVI-ADG-I-09-95-02	Grupo de Ingeniería Biomédica de la U.L.A (GIBULA)	1505
<u>Facultad de Ciencias Jurídicas y Políticas</u>	CVI-ADG-D-02-00-09	Grupo de Investigaciones Criminología	1482

**UNIVERSIDAD DE LOS ANDES
MÉRIDA - VENEZUELA**

<u>Núcleo Universitario Rafael Rangel</u>	CVI-ADG-NURR-H-01-97-01	Investigaciones para el Desarrollo Integral Sustentable	1472
<u>Facultad de Cs. Forestales y Ambientales</u>	CVI-ADG-FO-01-02-01	AgroEcoFisioPatología	1455
<u>Facultad de Ciencias Económicas y Sociales</u>	CVI-ADG-E-01-00-09	Centro de Investigaciones y Desarrollo Empresarial (CIDE)	1421
<u>Facultad de Ciencias</u>	CVI-ADG-C-21-95-01	Colecciones Zoológicas	1411
<u>Núcleo Universitario Rafael Rangel</u>	CVI-ADG-NURR-H-01-95-06	Centro de Investigaciones Literarias y Lingüísticas "Mario Briceño Iragorry"	1403
<u>Facultad de Ciencias</u>	CVI-ADG-C-15-95-01	Grupo de Química Ecológica	1355
<u>Facultad de Humanidades y Educación</u>	CVI-ADG-H-08-00-06	Grupo de Investigación Sobre Historia de las Ideas en América Latina	1345
<u>Núcleo Universitario Rafael Rangel</u>	CVI-ADG-NURR-H-01-02-04	Grupo de Investigación Educativa Escuela – Comunidad	1340
<u>Núcleo Universitario Dr. Pedro Rincón Gutiérrez</u>	CVI-ADG-NUTA-H-01-97-04	Gabinete de Asistencia Psicopedagógica	1311
<u>Facultad de Ciencias</u>	CVI-ADG-C-09-95-08	Grupo de Química Teórica: Quimicofísica de Fluidos y Fenómenos Inter.. (QUIFFIS)	1279
<u>Facultad de Ingeniería</u>	CVI-ADG-I-03-95-02	Modelado Numérico y Simulación de Estructuras (MOUSE)	1277
<u>Facultad de Humanidades y Educación</u>	CVI-ADG-H-11-97-09	Grupo de Investigación en Teoría y Didáctica de las Ciencias Sociales	1249
<u>Facultad de Ingeniería</u>	CVI-ADG-I-05-95-02	Grupo "Control"	1247
<u>Facultad de Ingeniería</u>	CVI-ADG-I-04-95-02	Centro de Simulación y Modelos (CESIMO)	1242
<u>Facultad de Ingeniería</u>	CVI-ADG-I-05-00-02	Aplicaciones de la Inteligencia Artificial a la Medicina e Ingeniería	1216

**UNIVERSIDAD DE LOS ANDES
MÉRIDA - VENEZUELA**

<u>Facultad de Humanidades y Educación</u>	CVI-ADG-H-02-02-06	Lenguas y Literaturas Clásicas	1175
<u>Núcleo Universitario Rafael Rangel</u>	CVI-ADG-NURR-C-05-95-01	Grupo de Fisiología Postcosecha	1175
<u>Facultad de Ciencias</u>	CVI-ADG-C-04-95-08	Grupo de Polímeros	1152
<u>Facultad de Ciencias</u>	CVI-ADG-C-28-95-05	Grupo de Magnetismo en Sólido	1152
<u>Facultad de Ciencias</u>	CVI-ADG-C-02-00-05	Laboratorio de Geofísica	1151
<u>Facultad de Ciencias</u>	CVI-ADG-C-07-95-08	Procesos Dinámicos en Química	1149
<u>Facultad de Medicina</u>	CVI-ADG-M-05-00-07	Grupo de Patología Oncológica	1146
<u>Núcleo Universitario Rafael Rangel</u>	CVI-ADG-NURR-H-02-04-06	Laboratorio de Investigación Arte y Poética	1131
<u>Facultad de Ciencias</u>	CVI-ADG-C-01-04-03	Laboratorio de Parasitología Experimental (LAPEX)	1123
<u>Facultad de Ciencias Jurídicas y Políticas</u>	CVI-ADG-D-01-95-09	Centro de Investigación de Política Comparada	1120
<u>Facultad de Ciencias</u>	CVI-ADG-C-05-95-01	Grupo de Productos Naturales	1117
<u>Facultad de Ciencias Económicas y Sociales</u>	CVI-ADG-E-02-97-09	Instituto de Estadística Aplicada y Computación (IEAC)	1090
<u>Facultad de Ciencias</u>	CVI-ADG-C-26-95-03	Investigaciones Parasitológicas "J.F. Torrealba"	1088
<u>Facultad de Ingeniería</u>	CVI-ADG-I-01-00-01	CIDIAT	1087
<u>Facultad de Farmacia y Bionálisis</u>	CVI-ADG-FA-01-04-03	Biomoléculas Orgánicas	1058
<u>Facultad de Ciencias</u>	CVI-ADG-C-25-95-05	Grupo de Física Teórica	1058
<u>Facultad de Ciencias Jurídicas y Políticas</u>	CVI-ADG-D-03-00-09	Unidad de Consultoría y Proyectos en Propiedad Intelectual (UncoPP)	1054

**UNIVERSIDAD DE LOS ANDES
MÉRIDA - VENEZUELA**

<u>Facultad de Ciencias Económicas y Sociales</u>	CVI-ADG-E-01-97-09	Grupo de Investigación Sobre Agricultura, Gerencia y Ambiente (GISAGA)	1053
<u>Facultad de Ciencias</u>	CVI-ADG-C-35-97-01	Centro Jardín Botánico	1053
<u>Facultad de Medicina</u>	CVI-ADG-M-08-95-03	Centro de Microscopia Electrónica	1025
<u>Facultad de Farmacia y Bionálisis</u>	CVI-ADG-FA-02-97-07	Grupo de Investigación de Bacteriología Clínica	1025
<u>Facultad de Humanidades y Educación</u>	CVI-ADG-H-01-04-06	Grupo de Investigación y Estudios Culturales en América Latina	1025
<u>Facultad de Ciencias</u>	CVI-ADG-C-05-00-08	Análisis Químico Ambiental	1020
<u>Facultad de Ingeniería</u>	CVI-ADG-I-02-95-02	Grupo de Investigación en Ingeniería de Datos y Conocimientos (GIDYC)	1020
<u>Facultad de Humanidades y Educación</u>	CVI-ADG-H-12-00-09	Grupo de Investigación en Género y Sexualidad	1019
<u>Facultad de Odontología</u>	CVI-ADG-O-01-02-07	Grupo Multidisciplinario de Investigaciones en Odontología	1000
<u>Facultad de Medicina</u>	CVI-ADG-M-08-00-07	Laboratorio de Microbiología ULE-ULA	992
<u>Facultad de Ingeniería</u>	CVI-ADG-I-07-95-02	Centro de Investigaciones Hidráulicas y Mecánica de Fluidos (CHIDRA)	961
<u>Facultad de Humanidades y Educación</u>	CVI-ADG-H-13-00-06	Grupo de Investigación en Ciencias Fonéticas	960
<u>Facultad de Ingeniería</u>	CVI-ADG-I-03-04-02	Grupo de Diseño y Modelado de Máquinas (DIMMA)	959
<u>Facultad de Ciencias</u>	CVI-ADG-C-03-08-05	Semiconductores Ternarios	958
<u>Facultad de Ciencias</u>	CVI-ADG-C-31-95-05	Laboratorio de Física Aplicada	958
<u>Núcleo Universitario Dr. Pedro Rincón Gutiérrez</u>	CVI-ADG-NUTA-H-02-00-09	Grupo de Estudios Transdisciplinario (GET)	956

**UNIVERSIDAD DE LOS ANDES
MÉRIDA - VENEZUELA**

<u>Facultad de Farmacia y Bionalisis</u>	CVI-ADG-FA-03-04-01	Productos Naturales y Biotecnológicos (ProNatBio)	927
<u>Facultad de Ingeniería</u>	CVI-ADG-I-11-97-02	Laboratorio de Investigación y Desarrollo en Automatización e Instrumentación (LabIDAI)	906
<u>Facultad de Ciencias Económicas y Sociales</u>	CVI-ADG-E-03-97-09	Grupo de Integración Regional (GRUDIR)	905
<u>Facultad de Ciencias</u>	CVI-ADG-C-22-97-05	Grupo de Álgebra	896
<u>Facultad de Humanidades y Educación</u>	CVI-ADG-H-07-00-06	Grupo de Lingüística Hispánica	891
<u>Facultad de Humanidades y Educación</u>	CVI-ADG-H-15-97-04	Centro de Investigaciones en Lenguas Extranjeras (CILE)	873
<u>Facultad de Farmacia y Bionalisis</u>	CVI-ADG-FA-02-06-07	Grupo de Investigación en Toxicología Analítica y Análisis Farmacológico	869
<u>Facultad de Humanidades y Educación</u>	CVI-ADG-H-06-95-06	Grupo de Investigación Sobre Historiografía de Venezuela	865
<u>Facultad de Ingeniería</u>	CVI-ADG-I-02-04-02	Laboratorio de Mezclado, Separación y Síntesis Industrial	863
<u>Facultad de Humanidades y Educación</u>	CVI-ADG-H-04-95-06	Historia de Las Regiones Americanas (GIHRA)	860
<u>Facultad de Cs. Forestales y Ambientales</u>	CVI-ADG-FO-04-95-01	Grupo Medio y Pedología	834
<u>Facultad de Farmacia y Bionalisis</u>	CVI-ADG-FA-08-97-08	Laboratorio de Análisis Instrumental	829
<u>Núcleo Universitario Rafael Rangel</u>	CVI-ADG-NURR-C-03-00-09	Grupo de Investigación en Geografía y Ciencias de la Tierra (Geociencia)	826
<u>Facultad de Cs. Forestales y Ambientales</u>	CVI-ADG-FO-05-00-01	Grupo de Investigación Genética y Silvicultura	808
<u>Núcleo Universitario Dr. Pedro Rincón Gutiérrez</u>	CVI-ADG-NUTA-H-05-00-09	Comunicación, Desarrollo e Integración	803

**UNIVERSIDAD DE LOS ANDES
MÉRIDA - VENEZUELA**

<u>Facultad de Humanidades y Educación</u>	CVI-ADG-H-15-00-09	Unidad de Investigación del Desarrollo Humano y la Vida Familiar	784
<u>Núcleo Universitario Dr. Pedro Rincón Gutiérrez</u>	CVI-ADG-NUTA-H-07-00-04	Grupo de Estudios de Educación y Comunicación (Greco)	769
<u>Núcleo Universitario Dr. Pedro Rincón Gutiérrez</u>	CVI-ADG-NUTA-H-01-04-09	Grupo de Estudios sobre Regionalismo, Integración y Desarrollo -	769
<u>Facultad de Medicina</u>	CVI-ADG-M-03-06-07	Grupo Transdisciplinario de Investigaciones Biomédicas	769
<u>Facultad de Ciencias</u>	CVI-ADG-C-23-97-08	Laboratorio de Cinética y Catálisis	769
<u>Facultad de Ciencias</u>	CVI-ADG-C-30-95-01	Grupo de Ecología Animal B	767
<u>Facultad de Cs. Forestales y Ambientales</u>	CVI-ADG-FO-05-95-01	Laboratorio de Anatomía de Maderas	765
<u>Núcleo Universitario Rafael Rangel</u>	CVI-ADG-NURR-C-04-95-01	Grupo de Investigación de Suelos y Agua (GISA)	765
<u>Facultad de Ciencias</u>	CVI-ADG-C-06-95-05	Centro de Estudios Avanzados en Óptica	736
<u>Facultad de Humanidades y Educación</u>	CVI-ADG-H-05-00-04	Taller de Investigación Educativa (TIE)	732
<u>Facultad de Cs. Forestales y Ambientales</u>	CVI-ADG-FO-02-02-01	PROMNMAFOR - Productos Madereros y no Madereros Agroforestales	714
<u>Facultad de Ciencias</u>	CVI-ADG-C-24-95-08	Grupo de Físicoquímica Orgánica	709
<u>Facultad de Arquitectura y Diseño</u>	CVI-ADG-A-01-95-06	Grupo de Investigación en Calidad Ambiental Urbana	642
<u>Facultad de Ciencias</u>	CVI-ADG-C-11-95-08	Laboratorio de Espectroscopia Analítica	671
<u>Facultad de Ciencias</u>	CVI-ADG-C-08-95-05	Grupo de Astrofísica Teórica	639
<u>Facultad de Farmacia y Bionálisis</u>	CVI-ADG-FA-04-97-01	Apiterapia y Bioactividad (APIBA)	671
<u>Facultad de Farmacia y Bionálisis</u>	CVI-ADG-FA-03-00-08	Cátedra de Farmacognosia	609

**UNIVERSIDAD DE LOS ANDES
MÉRIDA - VENEZUELA**

<u>Facultad de Cs. Forestales y Ambientales</u>	CVI-ADG-FO-06-00-01	Grupo de Investigación en Conservación de Maderas (GICOM)	675
<u>Facultad de Humanidades y Educación</u>	CVI-ADG-H-03-97-09	Grupo de Investigaciones Sobre la Conciencia Social en Venezuela y América Latina	690
<u>Facultad de Humanidades y Educación</u>	CVI-ADG-H-02-00-04	Grupo de Investigación en Didáctica de la Lectura y la Escritura (GINDILE)	645
<u>Facultad de Humanidades y Educación</u>	CVI-ADG-H-04-00-06	Grupo de Investigaciones en Arte Latinoamericano (GIAL)	642
<u>Facultad de Ingeniería</u>	CVI-ADG-I-01-04-02	Lab. de Tecnología y Producción de Materiales	682
<u>Facultad de Ingeniería</u>	CVI-ADG-I-03-00-02	Grupo de Investigación de Fotogrametría Digital y Modelaje del Terreno	638
<u>Facultad de Medicina</u>	CVI-ADG-M-07-00-09	Grupo de Investigación Multidisciplinario del Análisis del Discurso Científico	608
<u>Núcleo Universitario Rafael Rangel</u>	CVI-ADG-NURR-H-04-00-04	Laboratorio de Investigación Educativa "Don Simón Rodríguez"	671
<u>Núcleo Universitario Dr. Pedro Rincón Gutiérrez</u>	CVI-ADG-NUTA-H-02-08-09	Grupo de Investigación GEO análisis	643
<u>Facultad de Odontología</u>	CVI-ADG-O-01-08-04	Grupo de Estudios Odontológicos, Discursos y Educativos	675
<u>Facultad de Humanidades y Educación</u>	CVI-ADG-H-13-97-06	Grupo de Investigación Socio Histórica de la Región Andina (GISARA)	592
<u>Núcleo Universitario Dr. Pedro Rincón Gutiérrez</u>	CVI-ADG-NUTA-H-06-00-06	Grupo de Investigación de Historia de la Educación y Representación	583

**UNIVERSIDAD DE LOS ANDES
MÉRIDA - VENEZUELA**

<u>Facultad de Cs. Forestales y Ambientales</u>	CVI-ADG-FO-04-00-01	Grupo de Investigación BIODSUS	578
<u>Facultad de Humanidades y Educación</u>	CVI-ADG-H-10-00-09	Grupo de Investigación Análisis Sociopolítico de Venezuela	578
<u>Facultad de Arquitectura y Diseño</u>	CVI-ADG-A-02-02-09	Centro de Investigación de la Vivienda	577
<u>Núcleo Universitario Rafael Rangel</u>	CVI-ADG-NURR-H-02-08-04	Centro para la Formación y Actualización Docente (CEFAD)	566
<u>Facultad de Ciencias</u>	CVI-ADG-C-30-97-05	Laboratorio Suma	545
<u>Facultad de Humanidades y Educación</u>	CVI-ADG-H-11-00-04	Grupo de Investigación e Innovación Socioeducativa	545
<u>Facultad de Cs. Forestales y Ambientales</u>	CVI-ADG-FO-01-06-01	Grupo Suelos Forestales, Fertilidad y Productividad	545
<u>Facultad de Ciencias Económicas y Sociales</u>	CVI-ADG-E-03-00-09	Instituto de Investigaciones Económicas y Sociales	531
<u>Núcleo Universitario Rafael Rangel</u>	CVI-ADG-NURR-C-02-95-03	Laboratorio de Investigación en Fisiología e Inmunología (LIFI)	518
<u>Facultad de Ciencias Jurídicas y Políticas</u>	CVI-ADG-D-01-08-09	Centro de Investigaciones Jurídicas	512
<u>Facultad de Ingeniería</u>	CVI-ADG-I-12-97-02	Grupo de Motores Térmicos (GRUMOTE)	512
<u>Facultad de Ingeniería</u>	CVI-ADG-I-04-04-02	Termofluidodinámica	512
<u>Facultad de Ciencias Económicas y Sociales</u>	CVI-ADG-E-04-00-09	Bioestadística	512
<u>Facultad de Farmacia y Bionálisis</u>	CVI-ADG-FA-02-04-07	Grupo de Investigaciones Citológicas	510
<u>Facultad de Ciencias Jurídicas y Políticas</u>	CVI-ADG-D-04-00-09	Sección de Derecho Penal	508
<u>Facultad de Ciencias</u>	CVI-ADG-C-02-08-03	Lab. Entomología "Herman Lent"	480
<u>Facultad de Medicina</u>	CVI-ADG-M-06-97-07	Laboratorio de Investigación en Enfermedades Reumáticas	480

**UNIVERSIDAD DE LOS ANDES
MÉRIDA - VENEZUELA**

<u>Facultad de Cs. Forestales y Ambientales</u>	CVI-ADG-FO-02-95-01	Laboratorio de Fotogrametría y Sensores Remotos	452
<u>Facultad de Ciencias</u>	CVI-ADG-C-03-00-01	Laboratorio de Fijación Biológica del Nitrógeno y Cultivos In Vitro	447
<u>Núcleo Universitario Dr. Pedro Rincón Gutiérrez</u>	CVI-ADG-NUTA-C-01-08-07	Grupo de Investigación Biomédica	447
<u>Facultad de Farmacia y Bionálisis</u>	CVI-ADG-FA-04-00-01	Productos Naturales de Origen Marino (PRONOM)	447
<u>Facultad de Farmacia y Bionálisis</u>	CVI-ADG-FA-02-00-08	Laboratorio de Análisis Físico-Químico de Medicamentos	447
<u>Núcleo Universitario Dr. Pedro Rincón Gutiérrez</u>	CVI-ADG-NUTA-C-03-00-02	Grupo de Investigación en Informática	447
<u>Facultad de Ingeniería</u>	CVI-ADG-I-05-04-08	Laboratorio de Química Experimental Aplicada	447
<u>Facultad de Ingeniería</u>	CVI-ADG-I-01-06-02	Grupo de Investigación de Telecomunicaciones	447
<u>Facultad de Medicina</u>	CVI-ADG-M-11-95-09	Centro de Investigaciones Psicológicas	447
<u>Facultad de Ciencias Jurídicas y Políticas</u>	CVI-ADG-D-01-97-09	Grupo de Investigación sobre Filosofía, Derecho y Sociedad (G-SOFID)	447
<u>Núcleo Universitario Rafael Rangel</u>	CVI-ADG-NURR-H-01-06-04	Grupo de Investigación Científica y de la Enseñanza de la Física (GRINCEF)	431
<u>Facultad de Ciencias</u>	CVI-ADG-C-01-08-05	Centro Nacional Cálculo Científico Universidad de Los Andes	419
<u>Núcleo Universitario Dr. Pedro Rincón Gutiérrez</u>	CVI-ADG-NUTA-H-03-97-09	Literaturas Latinoamericanas y del Caribe	418

**UNIVERSIDAD DE LOS ANDES
MÉRIDA - VENEZUELA**

<u>Facultad de Odontología</u>	CVI-ADG-O-01-06-07	Grupo de Investigaciones Biopatológicas	386
<u>Facultad de Humanidades y Educación</u>	CVI-ADG-H-01-06-04	Grupo para la Enseñanza y Aprendizaje de las Ciencias (GEAC)	386
<u>Facultad de Farmacia y Bionálisis</u>	CVI-ADG-FA-02-08-07	Grupo de Investigación en Aseguramiento de la Calidad y Análisis Clínico	385
<u>Facultad de Humanidades y Educación</u>	CVI-ADG-H-01-08-06	Grupo de Investigación de Literatura en el Mundo	382
<u>Facultad de Humanidades y Educación</u>	CVI-ADG-H-03-08-09	Grupo de Investigación en la Enseñanza de la Estadística (GRIENES)	382
<u>Núcleo Universitario Rafael Rangel</u>	CVI-ADG-NURR-H-01-08-09	Grupo de Investigación en Ciencias Contables y Administrativas (GICCA)	382
<u>Núcleo Universitario Rafael Rangel</u>	CVI-ADG-NURR-C-01-04-01	Grupo de Investigación en Producción Animal (GIPA)	304
<u>Facultad de Cs. Forestales y Ambientales</u>	CVI-ADG-FO-03-02-01	Laboratorio Fitosanidad Forestal	263
<u>Facultad de Humanidades y Educación</u>	CVI-ADG-H-10-97-06	Centro de Investigaciones Estéticas	262
<u>Facultad de Ciencias</u>	CVI-ADG-C-04-08-05	Grupo de Ciencias de la Computación	256
<u>Facultad de Farmacia y Bionálisis</u>	CVI-ADG-FA-01-08-07	Centro Diagnóstico de Infertilidad y Enfermedades Genéticas	256
<u>Facultad de Medicina</u>	CVI-ADG-M-01-95-07	Laboratorio Multidisciplinario de Investigación Clínico-Epidemiológicas	256
<u>Facultad de Humanidades y Educación</u>	CVI-ADG-H-02-08-04	Grupos de Investigación en Enseñanza de la Matemática en la Educación Superior (GIEMES)	256
<u>Facultad de Cs. Forestales y Ambientales</u>	CVI-ADG-FO-08-08-01	Agroforestería, Protección y Política Forestal	256
<u>Facultad de Ingeniería</u>	CVI-ADG-I-01-95-02	Grupo de Sistemas Dinámicos	237

**UNIVERSIDAD DE LOS ANDES
MÉRIDA - VENEZUELA**

<u>Núcleo Universitario Dr. Pedro Rincón Gutiérrez</u>	CVI-ADG-NUTA-H-01-08-09	Grupo Comunicación, Cultura y Sociedad	229
<u>Facultad de Humanidades y Educación</u>	CVI-ADG-H-05-97-06	Centro de Estudios de África y Asia “José Manuel Briceño Monzillo” CEEA	224
<u>Facultad de Farmacia y Bionálisis</u>	CVI-ADG-FA-05-00-01	Laboratorio de Microbiología de Los Alimentos	220
<u>Facultad de Ingeniería</u>	CVI-ADG-I-01-08-02	Grupo de Investigación en Ciencias de la Tierra (TERRA)	156
<u>Facultad de Ingeniería</u>	CVI-ADG-I-15-97-02	Grupo de Electrónica de Potencia	130
<u>Facultad de Humanidades y Educación</u>	CVI-ADG-H-02-95-06	Grupo de Investigaciones Semiolingüística	107
<u>Facultad de Farmacia y Bionálisis</u>	CVI-ADG-FA-01-06-07	Intervenciones Farmacéuticas en el Ámbito Industrial y Hospitalario	60,5
<u>Facultad de Arte</u>	CVI-ADG-A-01-02-06	Grupo de Investigación Teatral (GIT)	57
<u>Núcleo Universitario Rafael Rangel</u>	CVI-ADG-NURR-C-06-95-01	Grupo de Investigación Centro para la agricultura Tropical Alternativa y el Desarrollo Integral (CATADI)	54,5
<u>Facultad de Ingeniería</u>	CVI-ADG-I-02-08-02	Grupo de Investigación Pulvimetalurgia (GPM)	52

ANEXO 5

Proyectos del Centro de Microscopia “Dr. Ernesto Palacio Prü” financiados por otros entes. Año 2008

**Proyectos del Centro de Microscopía “Dr. Ernesto Palacios Prú”
Financiados por otras Instituciones.
Año 2008**

NOMBRE DEL PROYECTO	RESPONSABLES	INSTITUCIÓN	FINANCIAMIENTO	FECHA DE INICIO	FECHA DE TERMINACION
Monitoreo de contaminación por plaguicidas organofosforados en las aguas de acueductos y del río Mocotíes	Yuri Carolina Molina Morales	Ciencias-Química	CME-FONACIT	Abril 2007	2010
Monitoreo de contaminación por plaguicidas carbamatos y ditiocarbamatos en las aguas de acueductos	Mery Elisa Flores García	Ciencias-Química	CME-FONACIT	Abril 2007	2009
Determinación de los niveles plasmáticos de homocistina, capacidad antioxidante total y hormonas tiroideas en los agricultores de Bailadores, Municipio Rivas Dávila	Damarys Katiana Pérez Montoya, Dennys Joel Morales Bustamante	Bioanálisis	CME	Abril 2007	2010
Desarrollo ontogenético del tejido muscular en ratón	Andrea Fargier Paoli, Mario Farias Kovac	Medicina	CME	Junio 2007	2009
Comportamiento neuronal de la médula espinal ante la exposición in vitro a AT, Mz, PQ	Delsy Dávila Vera	CME	CME	Marzo 2006	2009

Fuente: Centro de Microscopía Electrónica “Dr. Ernesto palacios Prú”. Año 2008

**UNIVERSIDAD DE LOS ANDES
MÉRIDA - VENEZUELA**

NOMBRE DEL PROYECTO	RESPONSABLES	INSTITUCIÓN	FINANCIAMIENTO	FECHA DE INICIO	FECHA DE TERMINACION
Comportamiento neuronal del hipotálamo ante la exposición in vitro a AT, Mz, PQ	Zulma Peña Contreras	CME	CME	Marzo 2006	2009
Comportamiento neuronal de la corteza cerebelosa ante la exposición in vitro a AT, Mz, PQ	Melisa Colmenares	CME	CME	Marzo 2006	2009
Comportamiento neuronal de la corteza cerebral ante la exposición in vitro a AT, Mz, PQ	Rosa Virginia Mendoza	CME	CME	Marzo 2006	2009
Análisis de la contaminación en el hombre y el ambiente por residuos de pesticidas agroquímicos en la población de Bailadores, Municipio Rivas Dávila, Estado Mérida, Venezuela	Leticia Miranda de Contreras	CME	FONACIT	Mayo 2007	2011
Red bioclimática en el Parque Nacional Sierra Nevada, Mérida, Estado Mérida	Nelly García	CME	CME-CENDITEL	Julio 2007	2009
Prototipo de dispositivos registrados de variables climáticas	Alirio Balza	CME	FUNDACITE	Enero 2008	2009
Procesamiento de imágenes utilizando la Wavelet en la Célula de Purkinje	Francisco Durán	INGENIERIA-CME	CME	Julio 2008	Diciembre 2009

Fuente: Centro de Microscopía Electrónica "Dr. Ernesto palacios Prú". Año 2008

**UNIVERSIDAD DE LOS ANDES
MÉRIDA - VENEZUELA**

NOMBRE DEL PROYECTO	RESPONSABLES	INSTITUCIÓN	FINANCIAMIENTO	FECHA DE INICIO	FECHA DE TERMINACION
Proyecto de rescate del circuito agroalimentario de las papas nativas en los andes venezolanos	Gladys Gordones Fernando García	MUSEO ARQUEOLOGICO	FUNDACITE-CME	Marzo 2008	-
Perfil hematológico y bioquímico en ratones adultos sometidos a intoxicación por pesticidas	Marisela Vielma, Yismar Rivas	Bioanálisis	CME-CDCHT	Abril 2007	2010
Cambios citológicos y bioquímicos de la mucosa intestinal ante la presencia de <i>Blastocystis hominis</i> : estudio experimental	Yendri Daniela Arteaga Sánchez	Bioanálisis	CME-CDCHT	Abril 2007	2010
<i>Blastocystis Hominis</i> : Un problema de salud pública y su presencia en agua de consumo humano	Rosa Virginia Mendoza Briceño	CME	FUNDACITE	Enero 2008	2010

Fuente: Centro de Microscopía Electrónica "Dr. Ernesto Palacios Prú". Año 2008

ANEXO 6

Listado de Proyectos LOCTI ubicados por Facultad y Áreas del Conocimiento. Año 2008

**UNIVERSIDAD DE LOS ANDES
MÉRIDA - VENEZUELA**

**Listado de proyectos LOCTI ubicados
Por Facultad y Área de Conocimiento
Año 2008**

Facultad	Área de Conocimiento	Título del Proyecto	Responsable ULA
Ciencias	Ciencias Químicas	Determinación de Selenio en alimentos de origen animal	Carrero, Pablo
Ciencias	Ciencias de la Educación	Becas de Postgrado y pasantías de investigación a estudiantes de Postgrado.	Nieves, Elsa
Ciencias	Ciencias Aplicadas	Espectrómetro Raman Portátil de usos múltiples	González, Jesús
Ciencias	Ciencias Ambientales	Apuntalando el equilibrio Ambiente-Sociedad a través de la investigación ecológica	Ataroff, Michele
Ciencias	Ciencias Físicas y Matemáticas	II Escuela Latinoamericana de Nanociencia y IV Congreso Venezolano de Física	González, Jesús
Farmacia y Bioanálisis	Ciencias Biomédicas	Valorización de la Miel de Erica (<i>Melipona favosa</i>), autóctona de la península de Paraguaná.	Vit Patricia
Farmacia y Bioanálisis	Ciencias de la Educación	Cursos de Actualización para Bioanalistas y Farmaceuticos	Djabayan, Pablo
Farmacia y Bioanálisis	Ciencias Biomédicas	100 Plantas visitadas por abejas en Venezuela	Vit Patricia
Farmacia y Bioanálisis	Ciencias Médicas Profesionales	Dotación del laboratorio de análisis instrumental de la Escuela de Bioanálisis.	Arévalo, Evelia

Fuente: Parque Tecnológico de Mérida, CDCHT. Año 2008

**UNIVERSIDAD DE LOS ANDES
MÉRIDA - VENEZUELA**

Facultad	Área de Conocimiento	Título del Proyecto	Responsable ULA
Cs. Ambientales y Forestales	Ciencias Aplicadas	Equipamiento y actualización del laboratorio de fotogrametría y sensores remotos de la Escuela de Ingeniería Forestal	Andrades, Jesús
Cs. Ambientales y Forestales	Ciencias Químicas	Caracterización Morfológica y molecular de los hongos causantes de enfermedades en palma aceitera en Venezuela y su control.	Mohali, Sari
Cs. Ambientales y Forestales	Ciencias Ambientales	Fertilización y crecimiento en cultivares de apio andino.	Jaimez, Ramón
Cs. Ambientales y Forestales	Ciencias Ambientales	Propagación de Rábano picante mediante técnicas de cultivo en vitro.	Jaimez, Ramón
Ingeniería	Ciencias Aplicadas	Adquisición de equipos de Laboratorio de Rocas.	Andara, Angel
Ingeniería	Ciencias Aplicadas	Preparación de muestras de roca. Renovación del Mobiliario del Laboratorio de Rocas.	Andara, Angel
Ingeniería	Ciencias Sociales	Escuela de Ingeniería Geológica. II Feria empresarial de la Facultad de Ingeniería	Camacho, Oscar
NUTULA	Ciencias Médicas Profesionales	Dotación de Áreas de computación Escuela de Medicina Extensión San Cristóbal.	Cardenas, Kathia

Fuente: Parque Tecnológico de Mérida, CDCHT. Año 2008

**UNIVERSIDAD DE LOS ANDES
MÉRIDA - VENEZUELA**

Facultad	Área de Conocimiento	Título del Proyecto	Responsable ULA
NUTULA	Ciencias de la Educación	Dotación de equipos de apoyo a docencia para el departamento de Ciencias administrativas y contables de la ULA-Táchira	Castellanos, Omar
NUTULA	Ciencias de la Educación	Dotación y acondicionamiento de aulas de clase y automatización del proceso de evaluación	Urbano, Gloria
NUTULA	Ciencias de la Educación	Dotación y Equipamiento de los Laboratorios de docencia e investigación de la Escuela de Medicina Extensión San Cristóbal.	Urbano, Gloria
NUTULA	Ciencias de la Educación	Laboratorio Integrado de la Escuela de Medicina en el Táchira - LABIEMET	Colmenares, Frank
NUTULA	Ciencias de la Educación	Acondicionamiento y modernización de la Biblioteca "Br. Domingo Salazar" de la Escuela de Medicina Extensión San Cristóbal.	Urbano, Gloria
NURR	Ciencias Ambientales	Desarrollo de alternativas de Producción sostenible en comunidades campesinas del Municipio Candelaria, Estado Trujillo.	Bermúdez, Alexis

Fuente: Parque Tecnológico de Mérida, CDCHT. Año 2008

**UNIVERSIDAD DE LOS ANDES
MÉRIDA - VENEZUELA**

Facultad	Área de Conocimiento	Título del Proyecto	Responsable ULA
Medicina	Ciencias Médicas Profesionales	Ampliación del auditorium del Instituto de Inmunología Clínica de la Universidad de Los Andes	Berrueta, Lisbeth
Medicina	Ciencias Médicas Profesionales	Síndrome hereditario de cáncer de mama y de ovario en una familia andina.	Vega, Carmen
Odontología	Ciencias Médicas Profesionales	Central de esterilización para la Facultad de Odontología de la Universidad de Los Andes.	Montilla, María
Dirección de Fomento	Ciencias Sociales	Programa Radial Conciencia Tributaria	Rodríguez, Germán

Fuente: Parque Tecnológico de Mérida, CDCHT. Año 2008

ANEXO 7

Actividades de Extensión Académica. Año 2008

**UNIVERSIDAD DE LOS ANDES
MÉRIDA - VENEZUELA**

Todos los cuadros que ha continuación se presentan, tienen como finalidad dar idea del tipo de actividad de extensión efectuada en las facultades y núcleos de la Universidad de Los Andes, permitiendo con ello vislumbrar la pertinencia y congruencia entre las actividades de extensión efectuadas y las necesidades o demandas de la sociedad.

**UNIVERSIDAD DE LOS ANDES
MÉRIDA - VENEZUELA**

**Facultad de Arquitectura y Diseño
Actividades de Extensión Académica
Año 2008**

Actividades Extensión	Total
Cursos / Talleres	98
Asesorías / Estudios	244

Fuente: Ejecución Física 2008, Unidad de Apoyo Administrativo y ORI-FAD

**Facultad de Arquitectura y Diseño
Actividades de Extensión Académica. Metas alcanzadas
Año 2008**

Facultad de Arquitectura y diseño	Unidad o dependencia académica ejecutora	Actividad	Metas Alcanzadas
	Coordinación de ORI y Extensión	Curso de Maquetaría	Formación de Estudiantes y Profesionales en las Técnicas para la elaboración de maquetas
	Coordinación de ORI y Extensión / SOITAVE-Mérida	Formación Profesional para Tasadores Inmobiliario	Formación Profesional de Tasadores Certificados
	Talleres de Producción –Escuela de Diseño Industrial	Curso de Cerámica	Curso de extensión, con participación estudiantil
	Talleres de Producción – Escuela de Diseño Industrial	Curso de Textiles	Curso de extensión, con participación estudiantil

Fuente: Ejecución Física 2008, Unidad de Apoyo Administrativo y ORI-FAD

**UNIVERSIDAD DE LOS ANDES
MÉRIDA - VENEZUELA**

Facultad de Arquitectura y diseño	Unidad o dependencia académica ejecutora	Actividad	Metas Alcanzadas
	Coordinación de ORI y Extensión	Curso de Animación Digital	Formación de Estudiantes y Profesionales en las Animación Digital
	Escuela de Arquitectura	Coloquio Mérida 360°, 450 Años	Charlas y conferencias

Fuente: Ejecución Física 2008, Unidad de Apoyo Administrativo y ORI-FAD

En la Facultad de Arquitectura y Diseño, a nivel de cursos se destacan los dictados por los Talleres de Producción: cerámica, textiles, orfebrería, marquetería y animación digital.

**Facultad de Arte
Actividades de Extensión Académica
Año 2008**

Actividades Extensión	Total
Cursos / Talleres	46
Asesorías / Estudios	17

Fuente: Ejecución Física 2008, Unidad de Apoyo Administrativo

**UNIVERSIDAD DE LOS ANDES
MÉRIDA - VENEZUELA**

Facultad de Arte

Actividades de Extensión Académica. Metas alcanzadas

Año 2008

Facultad de Arte	Unidad o dependencia académica ejecutora	Actividad	Metas Alcanzadas
	Coordinación de Extensión	Curso Photoshop CS2, Básico	Participación de 15 estudiantes. Capacitación de alumnos de la Escuela de Arte y Diseño y público en general en el área de imagen digital y dibujo vectorial
		Conferencia "Conservación y restauración de obras de arte"	Dictado por dos profesores visitantes de la Universidad Externado de Colombia y la Arq. de SOITAVE. Asistencia de 30 personas.
		Conferencia "Nuevas tendencias en la fotografía"	Dictada por fotógrafo profesional. Participación de 40 personas (estudiantes y profesores de la Facultad de Arte)
		Presentación de proyectos de la Facultad de Arte en la Feria Empresarial de la Facultad de Ingeniería	Promoción y difusión de los proyectos presentados por la LOCTI. Vinculación con las empresas y sector productivo.
		Participación de estudiantes en evento en la ciudad de Caracas	Vinculación con la Alcaldía de Chacao (Caracas). Relaciones institucionales con la revista Plátano Verde y la Alcaldía de Chacao. Participación de 12 estudiantes de la Facultad de Arte.

**UNIVERSIDAD DE LOS ANDES
MÉRIDA - VENEZUELA**

Facultad de Arte	Unidad o dependencia académica ejecutora	Actividad	Metas Alcanzadas
	Coordinación de Extensión	Participación Stand en la FILU	Promoción y difusión de la producción en arte y diseño de la Facultad de Arte, Exposición y Venta de productos.
		Conferencia "El salvaje europeo en el arte latinoamericano"	Dictada por el Prof. Enrique Vidal. Exposición y difusión del trabajo investigativo de profesores de la Fac. de Arte. Asist.de 40 personas.
		Diplomado en "Apreciación Estética y Valoración de obras de arte"	Por primera vez la Facultad oferta un Diplomado. Se concluye el Diplomado en el mes de Julio. Acreditación de 15 profesionales en áreas afines al arte.
		Concurso de Diseño de Módulos y Exhibición de Información "Las Plantas de la Selva por dentro"	Vinculación con el Jardín Botánico. Participación de estudiantes y profesionales en diseño gráfico, diseño industrial y arquitectura. Ganadores del primer y segundo lugares dos grupos de la Escuela de Arte y Diseño Gráfico.

**UNIVERSIDAD DE LOS ANDES
MÉRIDA - VENEZUELA**

Facultad de Arte	Unidad o dependencia académica ejecutora	Actividad	Metas Alcanzadas
	Coordinación de Extensión	Conferencia "Fotografía e investigación infantil."	Dictada por Prof. de la Universidad de Granada, España. Asistencia de 40 personas.
		Stand en Congreso Diarquitect	Promoción y difusión de la Facultad de Arte, Exposición y Venta de productos.
		Conversaciones con Jorge Montero. Charla "Sinopsis".	Promoción del trabajo realizado por el Profesor Montero. Información sobre el Savannah College of Art and Design para estudiantes de la carrera de Diseño Gráfico. Revisión de Portafolios. Participación de 50 estudiantes
		Charlas con los Profesores de la Universidad de Dekalb, Illinois.	Presentación Charlas. Asistencia de 50 estudiantes Vinculación y difusión de las disciplinas de diseño entre profesionales y estudiantes.
		Inauguración tienda "Factoría Arte"	Creación de un espacio estable de exposición y difusión de los productos de la Facultad.

Fuente: Coordinación de Arte, 2008

**UNIVERSIDAD DE LOS ANDES
MÉRIDA - VENEZUELA**

**Facultad de Ciencias
Total de actividades Extensión Académica
Año 2008**

Cursos / Talleres	299
Asesorías / Estudios	12

Fuente: Departamentos de Química, Física, Matemática, Biología 2008

**Facultad de Ciencias
Actividades de Extensión Académica. Metas alcanzadas
Año 2008**

Facultad de Ciencias	Unidad Académica o Dependencia	Actividad	Metas Alcanzadas
	Departamento de Química	IX Escuela Venezolana para la Enseñanza de la Química.	Mejoramiento de la enseñanza de la Química en educación secundaria profesional.
	Departamento de Física	Escuela para la Enseñanza de la Física Jornadas de Astronomía y Ciencias de la Tierra	Dirigida a profesores de educación secundaria del país Dirigida a profesores de educación secundaria del país
	Departamento de Matemática	XI Escuela Venezolana para la Enseñanza de la Matemáticas.	Mejoramiento de la enseñanza de la matemática en educación secundaria y profesional.

**UNIVERSIDAD DE LOS ANDES
MÉRIDA - VENEZUELA**

Facultad de Ciencias	Unidad Académica o Dependencia	Actividad	Metas Alcanzadas
	Departamento de Biología	Despistaje de enfermedades de transmisión sexual	Dirigida a las comunidades del Estado.
		Charlas y talleres en el manejo de recursos agrícolas	Dirigida a las comunidades del páramo.
		Asesoría en el manejo de animales ponzoñosos	Dirigida a las comunidades del Estado Mérida.

Fuente: Facultad de Ciencias-Departamentos de Química, Física, Matemática, Biología

Facultad de Ciencias Jurídicas y Políticas
Actividades de Extensión Académica. Metas alcanzadas
Año 2008

Facultad de Cs. Juríd. y Polít.	Unidad Académica o Dependencia	Actividad	Metas Alcanzadas
			Apoyo logístico en situación de emergencia a los municipios afectados.
	Programa de Estudios Abiertos en Desarrollo Social (PEADS)	Abordaje-Formación Integral-Asesorías Comunitarias	Formación ciudadana integral a las comunidades merideñas. Asesorías de Proyectos que presentan los consejos comunales. Diagnósticos situacionales
	Escuela de Derecho-Cs. Políticas y Criminología	Asignaturas en el pensum de las Escuelas a través de las cuales se presta servicio comunitario	Asesorías jurídicas y abordaje de políticas públicas.
	Coordinación de Servicios Comunitarios del Estudiante de Educación Superior	Aplicación de la Ley Servicios Comunitarios del Estudiante de Educación Superior y Reglamento Interno aprobado por la Universidad de Los Andes.	Atención de 31 comunidades del Estado Mérida, mediante proyectos que involucraron alrededor de 500 habitantes de las mismas y 1500 estudiantes en el desarrollo de proyectos de atención comunitaria dirigidas fundamentalmente a formación de los consejos comunales en aspectos jurídicos, formación para la prevención y seguridad.

Fuente: Archivos de las dependencias, Fac. Ciencias Jurídicas y Políticas, 2008

**UNIVERSIDAD DE LOS ANDES
MÉRIDA - VENEZUELA**

**Facultad de Ciencias Jurídicas y Políticas
Total de Actividades Extensión Académica
Año 2008**

Cursos / Talleres	25
Asesorías / Estudios	12

Fuente: Institutos y Centros de Investigación de FACES, 2008

**Facultad de Ciencias Económicas y Sociales
Actividades de Extensión Académica. Metas alcanzadas
Año 2008**

Facultad de Ciencias Econ. y Sociales	Unidad Académica o Dependencia	Actividad	Metas Alcanzadas
	Instituto de Investigaciones Económicas y Sociales	IV Curso de Actualización Formulación y Evaluación de Proyectos	Formar profesionales en el área de Formulación y Evaluación de proyectos de inversión social. -Generar actividades de extensión a través de la consultoría para el diseño seguimiento y evaluación de las propuestas de inversión. -Permitir generación de ingresos propios a través de actividades anteriormente señaladas.
	IIES	Curso de Open Office y Herramientas libres de oficina, Gaim, Amsn, Pidgin, Mozilla Thunderbird	Adiestramiento al personal administrativo y auxiliar de investigación, para la incorporación de una nueva herramienta.
	CIDE	Diplomado	100%
	Departamento de Ciencias Administrativas	Retos del Gerente	Información y Adiestramiento a los participantes con respecto a información emanada por entes del Estado.

Fuente: Institutos y Centros de Investigación de la FACES 2.008

**UNIVERSIDAD DE LOS ANDES
MÉRIDA - VENEZUELA**

**Facultad de Farmacia y Bioanálisis
Total de Actividades Extensión Académica
Año 2008**

Cursos / Talleres	25
Asesorías / Estudios	18

Fuente: POA-2008. Ejecución física trimestral 2008

**Facultad de Farmacia y Bioanálisis
Actividades de Extensión Académica. Metas alcanzadas
Año 2008**

Facultad de Ciencias	Unidad Académica o Dependencia	Actividad	Metas Alcanzadas
	Ciencia alimentos	Capacitación cooperativas	100 %
		Capacitación para Cooperativas	100 %
	Toxicología	Análisis pacientes	80 %
	Parasitología	Análisis de Pacientes	100 %
	Micro alimentos	Análisis de Alimentos	70 %
	Micro Agua	Análisis Aguas de consumo	50 %
	Micro Medicamen	Análisis de medicamentos	20 %
	Micro vacunas	Atención de pacientes	100 %
	Inmunología	Análisis Pacientes	50 %
	Micro clínica	Análisis Pacientes	40 %
	Micología	Análisis Pacientes	100 %
	Zoonosis	Análisis Pacientes	100 %

**UNIVERSIDAD DE LOS ANDES
MÉRIDA - VENEZUELA**

Facultad de Ciencias	Unidad Académica o Dependencia	Actividad	Metas Alcanzadas
	Bioquímica Clínica	Análisis Pacientes	30 %
	Hematología	Análisis Pacientes	60 %
	Citología	Análisis Pacientes	100 %
Ciencias de la Salud	Galénica	Producción fórmulas magistrales	80 %
	Salud Pública	Estudios de campo	50 %
	Análisis fisicoquímico de medicamentos	Análisis de medicamentos	100 %
	Farmacia Hospitalaria	Atención Pacientes	60 %
	Fisiopatología	Análisis Pacientes	80 %
	Instituto de Investigaciones	Estudios ambientales	80%

Fuente: Memoria y Cuenta, 2008

**UNIVERSIDAD DE LOS ANDES
MÉRIDA - VENEZUELA**

**Facultad de Humanidades y Educación
Total de Actividades Extensión Académica
Año 2008**

Cursos / Talleres/Conferencias	1.051
Asesorías / Estudios	1216

Fuente: Ejecución Física 2008

**Facultad de Humanidades y Educación
Actividades de Extensión Académica. Metas alcanzadas
Año 2008**

Facultad de Humanidades y Educación	Unidad Académica o Dependencia	Actividad	Metas Alcanzadas
Escuela de Educación	Dpto. de pedagogía y Didáctica	Jornadas	Jornadas de Capacitación en el Nuevo Diseño Curricular Bolivariano. Retos y Perspectivas
		Encuentro	Encuentro Nacional de Estudiantes e Investigadores de Educación
		Talleres	-Taller de Proyectos Didácticos para la Enseñanza de Las Ciencias Bailadores -Taller de Proyectos Didácticos para la Enseñanza de las Ciencias -El Vigía
		Encuentro	I Encuentro Internacional de Formación Docente en Lenguas Modernas
	Departamento De Filosofía	Cursos de Extensión	- Seminario sobre la poética de Aristóteles - Seminario sobre - Filosofía Universal - Fundamentos en la Filosofía: Ser y Hombre

**UNIVERSIDAD DE LOS ANDES
MÉRIDA - VENEZUELA**

Facultad de Humanidades y Educación	Unidad Académica o Dependencia	Actividad	Metas Alcanzadas
	Departamento de Educación Preescolar	Asesorías a comunidades	El Arte Infantil en la Atención No Convencional. En las comunidades: - Cárcel de mujeres - Los Sauzales - Colegio Fé y Alegría, El Valle - Unidad de Larga Estancia HULA
		Talleres	- Creatividad y Arte Infantil a docentes del Preescolar Estado Lara”.- --Principios Dalcrocianos en la Educación Musical Infantil a Docentes y estudiantes de Educación Preescolar. - Encuentros de servicios comunitarios
		Charlas	Dirigida a estudiantes de Educación Media y Diversificada sobre las opciones de estudio de la Facultad de Humanidades en: - Expocarreras Zona Metropolitana. - Expocarrera Zona Mocotíes. - Expocarrera Zona Sur del Lago. - Desarrollo Lógico Matemático en los Programas de Actualización Docente del Ministerio de Educación (San Juan de Lagunillas) - Jornadas de Investigación Humanísticas y Educativas.

**UNIVERSIDAD DE LOS ANDES
MÉRIDA - VENEZUELA**

Facultad de Humanidades y Educación	Unidad Académica o Dependencia	Actividad	Metas Alcanzadas
	Departamento de Educación Preescolar	Desarrollo de Proyectos Comunitarios	-Proyecto El Maestro como Promotor de la Salud -La Prevención de la Diarrea -Enfermedades Respiratorias -Adecuada disposición de la Basura. -Control de Vectores de enfermedades (Ratas, alacranes, zancudos, etc.)
	Departamento de Psicología y Orientación	Conferencias y Ponencias	-La función paterna en Venezuela: algunas aproximaciones. -Educación: entre el ser y el deber ser. -La novela negra en Europa. -Psicología y creatividad -La literatura merideña en la contemporaneidad. -Motivación y rendimiento académico en el caso de estudiantes de inglés. -Esquizofrenia. Primer episodio
		Publicaciones	Libro: Psicología. Lectura para educadores. -Libro: Historia de Animalitos. -Libro: La verdadera historia.
	Departamento de Administración Educacional	Cursos Actualización dictados por el PPAD	Bloques desarrollados LII, LIII y LIV, en los que se atendieron 300 docentes.
		Eventos	IV Encuentro Nac. del Seminario Matemática y II foro Internacional, el cual se atendieron 500 docentes de Vzla.

**UNIVERSIDAD DE LOS ANDES
MÉRIDA - VENEZUELA**

Facultad de Humanidades y Educación	Unidad Académica o Dependencia	Actividad	Metas Alcanzadas
	Departamento de Administración Educacional	Publicación	Revista EDUCERE números 40 y 41. Libro: El Sueño Perpetuo, Autores: Aníbal León y Marlene Castro.
	Departamento de Medición y Evaluación	Taller	Taller de Ortografía y Redacción para estudiantes del 6to. Semestre de Educación Matemática.
		Charla	Enfoque de la Enseñanza de la Escritura. Dictado a los Docentes del Colegio Monseñor Bosset, Mérida.
	Programa de Profesionalización Docente	Congreso	I Congreso Internacional de Formación Docente
	Especialización en Administración Educacional	Participación en Evento	Primer Encuentro Internacional de Editores del Sistema de Información Científica REDALYC Toluca-México
		Participación en Evento	Tercer Taller de Editores de Revistas Iberoamericanas sobre Temas de globalización y Territorio –México.
		Participación en Evento	REVENCYT-REDALIC Taller Binacional para Editores de Revistas Científicas Vzlanas Mérida,
		Participación en Evento	XIII Congreso Internacional del CLAD sobre la Reforma del Estado y de la Administración Pública (Buenos Aires)
		Participación en Evento	I Congreso Nacional de Planificación y Núcleo "Rafael Rangel" Universidad de Los Andes, Trujillo, Valera
	Maestría en Filosofía	Publicación	Revista Filosofía N° 19 y 20

**UNIVERSIDAD DE LOS ANDES
MÉRIDA - VENEZUELA**

Facultad de Humanidades y Educación	Unidad Académica o Dependencia	Actividad	Metas Alcanzadas
	Doctorado en Filosofía.	Publicación	Libro: HERMENÉUTICA: Interpretaciones desde Nietzsche, Heidegger, Gadamer y Ricoeur. Consejo de Publicaciones 2008
		Simposio	VII Simposio Internacional de Estética: Arte Ciencia y Tecnología.
	Maestría en Educación Mención Informática y Diseño Instruccional	Asesoría	Asistencia y Apoyo Técnico a través del Laborat. de Investig. y Postgrado para la realización de actividades académicas en el área de Pregrado
	Postgrado de Lectura y Escritura	Publicaciones (El Nacional)	-“Leer y ser lector”. -“Estrategias de comprensión y autorregulación para el desarrollo de la lectura crítica en estudiantes”. -“La cultura de la lengua escrita en la formación docente”. -“La producción de textos académicos en estudiantes universitarios * Educere “Prácticas de lectura en escolares de la Primera Etapa de Educación Básica * Educere “Prácticas de lectura en escolares de la Primera Etapa de Educación Básica * Educere “Sentido del aprendizaje significativo de la lengua escrita para la sociedad de la información y el conocimiento * Memorialia (Unellez)”La construcción social de la lengua escrita “ * Vicerrect. Académico CODEPRE “Hacia una categorización de las hipótesis infantiles .
		Publicación (Artículos)	

**UNIVERSIDAD DE LOS ANDES
MÉRIDA - VENEZUELA**

Facultad de Humanidades y Educación	Unidad Académica o Dependencia	Actividad	Metas Alcanzadas
	Postgrado de Lectura y Escritura	Publicación (Artículos)	* Educere “Signo, significado e intersubjetividad. Una mirada cultural” * Educere “Estética de la recepción: cuando los pequeños aún no leen” * Legenda – 2008: La escritura como proceso en el aula * Legenda – 2008: La permanente inmutabilidad del libro. * Legenda – 2008: Los conocimientos previos en la comprensión de la lectura. Legenda – 2008: Una experiencia de lectura y escritura creativa a través de la fábula.
		Cursos	* Curso Introductorio Programa de Maestría en Educación Mención Lectura y Escritura III curso sobre escritura académica, San Cristóbal Edo Táchira.
		Jornadas	* Jornadas de Escritura Académica. ULA-Táchira
		Convención	Convención Unellez. Reuniones periódicas para intercambio de técnicas y metodologías aplicables en el aula
		Taller	- Fundamento y modelo didáctico para el aprendizaje y la enseñanza

**UNIVERSIDAD DE LOS ANDES
MÉRIDA - VENEZUELA**

Facultad de Humanidades y Educación	Unidad Académica o Dependencia	Actividad	Metas Alcanzadas
	Departamento de Historia Universal	Seminario	Cambio Climático ¿hacia un colapso global? -El Pensamiento Histórico del Dr. Miguel Acosta Saignes. -Las Voces de la Historia: África, Asia y Las Américas: Diálogos históricos-contemporáneos
		Foro	El pensamiento de Mahatma Gandhi ante la mundialización y el belicismo
Humanidades, Letras y Artes	Departamento de Hist. América y Venezuela	Simposios	De archivo y de la Investigación Histórica.
		Seminario	Geopolíticamente de Venezuela en América Latina y el caribe: del ayer al presente.
	Dpto. Inglés	Taller	Aprendizaje de Lenguas mediado por la Computadora
	Dpto. Francés	Taller	Rapports entre les sciences du langage et la didactique des langues étrangères
	Dpto. Francés	Seminario	Pedagogía del Escrito.
	Dpto. Lenguas Opcionales	Conferencia	El Servicio Alemán de Intercambio Académico.
		Conferencia	El idioma alemán
	Unidad de Cursos de Extensión	Conferencia	Inglés, Francés, Italiano, Aleman y Japonés.
	Escuela de Medios Audiovisuales	Cursos en diversas áreas	Festival del Cine Venezolano 2008

**UNIVERSIDAD DE LOS ANDES
MÉRIDA - VENEZUELA**

Facultad de Humanidades y Educación	Unidad Académica o Dependencia	Actividad	Metas Alcanzadas
Humanidades, Letras y Artes	Escuela de Medios Audiovisuales	Taller Audiovisual	Festival del Cine Venezolano 2008 Fábrica Audiovisual "Largometraje ELOISA"
		Cursos	X Aniversario de la Apertura de la Escuela de Medios Audiovisuales
	Departamento De Realización y Producción Departamento de Lingüística	Taller Seminario	Redacción y Ortografía Griego Moderno Cuestiones de Derecho penal en la antigüedad griega
		Seminario	Lengua de Señas Venezolana (LSV).
			Derecho penal en la antigüedad griega
			Paleografía Medieval Latina
			XXVII Encuentro Nacional de Docentes e Investigadores de la Lingüística (ENDIL 2008)

Fuente: Archivos de la Facultad de Humanidades y Educación, Año 2008

**Facultad de Ingeniería
Actividades de Extensión Académica. Metas alcanzadas
Año 2008**

Facultad de Ingeniería	Unidad académica o dependencia	Actividad	Metas Alcanzadas
Ingeniería	Ingeniería Civil	Estudios	Servicios de gerencia de administración de contratos de obras de construcción y montaje industrial para el Complejo Agroindustrial Azucarero Ezequiel Zamora (CAAEZ)-Edo. Barinas.
	Ingeniería Civil	Estudios y Análisis de los Suelos	Estudio geotécnico en los terrenos de Planta Cantinas-Edo. Vargas. Estudio de suelos y diseño estructural de sistema de fundaciones para edificio de oficinas en área operacional Barinas. Estudio de suelos para construcción de tanques diesel en Guafitas, Apure, y en San Silvestre. Estudio de suelos para la nueva sede del CRG, Guadualito, Apure y estudio de suelos Estación de Flujo Silban.
	Ing. Estructural	Informe Técnico	Elaboración de presupuestos de obras civiles- Barinas. - Opción Técnica sobre la propuesta de construcción de un tanque de agua. Apula – IPP - Asesoría para la viabilidad de la construcción de un complejo habitacional de interés social en Guayabones. Mérida.
		Informe Preliminar	-Diagnóstico de la estructura del Conjunto Residencial "Pedro Rincón Gutiérrez" -Estudio Sísmico Residencias "Casa Bonita"

**UNIVERSIDAD DE LOS ANDES
MÉRIDA - VENEZUELA**

Facultad de Ingeniería	Unidad académica o dependencia	Actividad	Metas Alcanzadas
	Departamento de Hidráulica y Sanitaria	Asesorías	-Entrega del Proyecto de Saneamiento del Río Albarregas. -Coordinación de Inspección de las Obras: sector Los Chorros, Santa Rosa, Andrés Eloy Blanco, Pueblo Nuevo y Simón Bolívar.
	Departamento de Vías	Asesorías	-Estudios geotécnicos y análisis de TPH en los terrenos de Planta Catia La Mar-Estado Vargas. -Estudio de suelos para la Planta de Generación Distribuida Bateria Scania 450 kva-15, Grupo Electrógenos. Barinas.
		Asesorías	-Servicios de gerencia de administración de contratos de obras de construcción y montaje industrial para el complejo agroindustrial azucarero Ezequiel Zamora, Barinas. Inspección de Obras Civiles Anexas al Central Azucarero. - Estudios de Suelos para Estación de Combustibles en varias Localidades del país.
	Ing. Eléctrica	Curso de actualización	Diversos cursos de actualización en las áreas de electrónica telecomunicaciones, potencia e instrumentación y control.
		Ponencias	Congreso "Aplicación del modelo de línea de Transmisión usando la TNL en Coordinación de Aislamiento. Congreso Intern. Ubicación Óptima de Reguladores de Voltaje en Alimentadores Primario.
		Charlas y Conferencias	Divulgación de la ingeniería eléctrica para la comunidad en general.

**UNIVERSIDAD DE LOS ANDES
MÉRIDA - VENEZUELA**

Facultad de Ingeniería	Unidad académica o dependencia	Actividad	Metas Alcanzadas
	Ing. Eléctrica	Cursos	Implementación a Nivel de Hardware de la Teoría de Comprensive Sensig.
	Ing. Mecánica Ciencias Térmicas	Cursos	Cursos de Bombas y Ventiladores. Cursos de Refrigeración y Aire Acondicionado.
	Ing. Mecánica Tecnología y Diseño	Asesorías	- Evaluación Ultrasónica de Uniones Soldadas de Estructura de Acero Edificios de Aldea Universitaria, El Vigía, Estado Mérida. - Evaluación Ultrasónica de Uniones Soldadas de Estructura de Acero de Edificio de Aldea Universitaria, Tucaní, Estado Mérida. - Análisis de falla de eje motriz de caja de transmisión de tractor agrícola, Institución: Asociación Cooperativa Producción de Servicios Agropecuarios (SECOAGRO R.L.), Ejido, Estado Mérida.
	Ing. Sistemas	Talleres	Orientadas al estudio y asesorías a diferentes proyectos de empresas nacionales tales como PDVSA, ENELVEN.
		Talleres	Taller de Negocios en sede de PDVSA Reunión Anual CYTED - Grid
		Taller	Taller de Linux Cluster Conferencia en II Congreso Binacional en Sistemas, Informática e Ingeniería del Conocimiento.
		Conferencia	Introducción a la Físico-Química Atmosférica.
	Departamento de Control	Ciclo de Charlas Conferencia	Conferencias en el VII Congreso de Asociación Venezolana de Automática (ACA)

**UNIVERSIDAD DE LOS ANDES
MÉRIDA - VENEZUELA**

Facultad de Ingeniería	Unidad académica o dependencia	Actividad	Metas Alcanzadas
	Ing. Sistemas	Proyecto	“Complementaciones Inteligentes” PDVSA Occidente e INTEVEP
	Ingeniería Química	Cursos de Actualización	.-Reología .-Simulación de Procesos (PRO II) .-Métodos Numéricos .-Emulsiones
		Conferencias	I jornadas de Impacto Ambiental.
		Ciclo de Charlas	Introducción a la Físico-Química Atmosférica.
	Sistemas Información Geográfica Instituto de Fotogrametría	Cursos	- Actualización Nivel Básico y Avanzado para la empresa C.V.G-Proforca - Actualización nivel Nivel Básico y Avanzado para el Ministerio del Poder Popular para el Ambiente Dirección General Bosques.

Fuente: Registros de la Facultad de Ingeniería, 2008

Facultad de Ciencias Forestales y Ambientales

Total de actividades Extensión Académica

Año 2008

Cursos / Talleres	268
Asesorías / Estudios	270

Fuente: Ejecución Física 2008

**UNIVERSIDAD DE LOS ANDES
MÉRIDA - VENEZUELA**

**Facultad de Ciencias Forestales y Ambientales
Actividades de Extensión Académica. Metas alcanzadas
Año 2008**

Facultad de Ciencias Forestales y Ambientales	Unidad Académica o Dependencia	Actividad	Metas Alcanzadas
	Instituto de Geografía y Conservación de Recursos Naturales	Cursos	-Básico de ARCVIEW 3.2; Georeferenciación. Modelado de superficies y análisis espacial. Ordenación del Territorio y Gestión Ambiental en la Universidad La Molina, Lima-Perú
	Instituto de Investigaciones para el Desarrollo (INDEFOR)	Cursos	Viveros Forestales dirigidos a funcionarios del MAT. Viveros Forestales y Paisajismo dirigidos a funcionarios de CONARE. Asistencia al Curso de Lecto-Escritura en Inglés Técnico.
	Inst. Investig. Agropecuarias (IIAP)	Cursos	Producción Agropecuaria.
		Cursos Postg. Ordenación Territorio	Elaboración de términos de Referencia EIA
	Instituto de Geografía y Conservación de Recursos Naturales	Charlas, Conferencias y Ponencias	-Taller "Desarrollo Planificación: Bases conceptuales para la Ordenación del Territorio". Ponencia "Los Retos de la Ordenación del Territorio". Dictado del Módulo: Alternativas para el desarrollo sostenible de tierras áridas y semiáridas. Asistencia reunión anual del Instituto de Políticas Agrícolas de FEDEAGRO. Ponencia "Las recientes propuestas de desarrollo territorial en Vzla y sus implicaciones en el ámbito urbano", México. Ponencia "El rol del Estado y el mercado en la actual propuesta de desarrollo urbano territorial en Vzla", México. Ponencia "Ambiente y Desarrollo. Una aproximación desde la Geografía", Argentina. Conferencia "Participación de la sociedad civil, empresariado y estado en alianza contra la inseguridad alimentaria: el ejemplo de las bancas alimentarias de Canadá"; conferencia "La Geografía en Vzla: Pasado y Presente", Colombia. Conferencia "El pensamiento geográfico y sus desafíos", Costa Rica. Participación en el I Congreso Venezolano de Turismo Rural, Mérida. Participación en el Foro Paisaje y Cultura 2008, Mérida.

**UNIVERSIDAD DE LOS ANDES
MÉRIDA - VENEZUELA**

Facultad de Ciencias Forestales y Ambientales	Unidad Académica o Dependencia	Actividad	Metas Alcanzadas
	Instituto Investig. para el Desarrollo (INDEFOR)	Charlas, Conferencias y Ponencias	<p>-Organización y Asistencia al "IV Congreso Forestal Latinoamericano, Mérida, Venezuela".</p> <p>-Asistencia a Jornadas de Normas Internacionales de Información Financiera. Mérida, Venezuela.</p> <p>-Asistencia al "V Encuentro Iberoamericano de Maestros EL IREL, Barinas.</p> <p>-Asistencia al "Simposio Internacional Small-Scale Rural Forest Use and Management, en Francia. -Organización y Asistencia al "IV Congreso Forestal Latinoamericano, Mérida, Venezuela".</p> <p>- Asistencia a Jornadas de Normas Internacionales de Información Financiera. Mérida, Venezuela.</p> <p>-Asistencia al "V Encuentro Iberoamericano de Maestros El IREL, Barinas.</p> <p>- Asistencia al "Simposio Internacional Small-Scale Rural Forest Use and Management, en Francia. -Asistencia a Conferencia con ONG Caracas,</p> <p>-Silvicultura Urbana, dictado en la Estación Experimental El Irel por el GENSIL.</p> <p>-Viveros y Plantaciones, dictado en el Laboratorio de Semillas por el GENSIL.</p>

**UNIVERSIDAD DE LOS ANDES
MÉRIDA - VENEZUELA**

Facultad de Ciencias Forestales y Ambientales	Unidad Académica o Dependencia	Actividad	Metas Alcanzadas
	Instituto de Investig. Agropecuarias (IIAP). E.Téc. Sup. Forestal (ETSUFOR). Postgrado en Ordenación del Territorio y Ambiente	Charlas y Conferencias	Charla sobre Educación Ambiental y Sensibilización sobre viveros y plantaciones a las Escuelas de Educación Media.
		Charlas y Conferencias	<p>Conferencia Magistral: La Geografía en Venezuela pasado, presente y futuro, Colombia. Mesa Redonda: Metropolización y Medio Ambiente. Seminario Globalización y Glocalización, México. El rol del Estado y el mercado en la actual propuesta de desarrollo urbano territorial en Vzla, México. Las recientes propuestas de desarrollo territorial en Vzla y sus implicaciones en el ámbito urbano, México. Ponencia "Los Estudios de cuarto nivel en Geografía en Vzla". Conferencia sobre Responsabilidad Social y Seguridad Alimentaria, Canadá. Jardín Botánico de la UCV Sociedad Ambiente y Desarrollo. Ponencia Consumo de hortalizas en Vzla, Bélgica. Trabajo "Algunas consideraciones sobre las transformaciones de la agricultura contemporánea en Vzla. Conferencista invitada Tema: Las Bancas alimentarias en Canadá.</p> <p>Conferencista invitada en organismos de ayuda voluntarias Tema: Trabajos voluntarios. Dictado de dos conferencias en el IIDARA, sobre la vida y obra del Dr. Ramón Vicente Casanova. Ponencia: Los retos de ordenación del territorio en Venezuela. Dictado del módulo: Alternativas para el desarrollo sostenible de tierras áridas y semiáridas. X Jornadas Cuyanas de Geografía, Argentina. Conferencista invitada al XXXV Aniversario de la Universidad Nacional de Costa Rica.</p>

**UNIVERSIDAD DE LOS ANDES
MÉRIDA - VENEZUELA**

Facultad de Ciencias Forestales y Ambientales	Unidad Académica o Dependencia	Actividad	Metas Alcanzadas
	Instituto de Geografía y Conservación de Recursos	Talleres y Seminarios	Jornadas del Diseño Curricular del Pensum de Estudio de la Escuela de Geografía.
	(INDEFOR)	Talleres y Seminarios	y Asistencia al Taller de Servicio Comunitario
	Postgrado en Ordenación del Territorio y Ambiente	Talleres y Seminarios	Inducción Serv. Comunit. Taller: Desarrollo y Planific.: bases conceptuales para ordenac.del territorio. Asesora Proyec. Diagnóstico sobre la situación actual Parque Industrial de El Vigía (UFORGA). Tutoría implement. Servicio Comunit.. Jornadas Diseño Curricular. Particip. en la Red de Aliados I Manejo Integral de Información Local para desarrollo sostenible de Mérida.
	UFORGA-ULA	Talleres y Seminarios	"Seminario Iberoamericano de Desarrollo Sostenibilidad y Ecodiseño", dictado al público en general.
	Instituto de Geografía y Conservación de Recursos Naturales	Eventos Organizados	I Encuentro Colombo Venezolano de la Geografía y se Inauguró la Sala de Usos Múltiples "Antonio Luis Cárdenas Colmener".
	Instituto de Geografía y Conservación de Recursos Naturales	Asesorías y Estudios	Talleres de las asignaturas de Matemática y Composición Escrita de la Etapa de Nivelación en el Programa Fray Juan Ramos de Lora. Asesoría en el Departamento de Ayuda Humanitaria de la Comisión Europea. Inspección Técnica en el Sector La Vega de las González, Mérida. Asesoría sobre instrumentos legales de soporte a los planes legales del Proyecto Páramo Andino.
	(INDEFOR)	Asesorías y Estudios	Plan de Ordenamiento Territorial Reserva Forestal Caparo; asesoría a comunidades Estaciones Experimentales de la ULA. Asesoría a estudiantes de bachillerato en la elaboración del proyecto de grado Educ. Diversif.. Asesoría a estudiantes de postgrado en el desarrollo de Trabajo de Investigación. Asesoría a estudiantes de pregrado: de ETSUFOR en la elaboración del Trabajo de Grado;Escuela de Ingeniería Forestal, Trabajo de Grado.

**UNIVERSIDAD DE LOS ANDES
MÉRIDA - VENEZUELA**

Facultad de Ciencias Forestales y Ambientales	Unidad Académica o Dependencia	Actividad	Metas Alcanzadas
	Instituto de Investig. Agropecuarias	Asesorías y Estudios	Estudios de fitopatología, entomología y suelo, en la región andina
	Postgrado en Ordenación del Territorio y Ambiente	Proyectos desarrollados	<p>Utilización de las mezclas de <i>Eucaliptus Urograndis</i> y <i>Pino Patula</i> en la elaboración de tableros aglomerados. Estimación de la aptitud de uso de la madera de Balso (<i>Ochroma pyramidale</i>) para marquetería, a partir de clases diamétricas; evaluación de la madera tratada con sales CCA mediante proceso de lixiviación.</p> <p>Preservación de <i>Bambusa vulgaris</i>, mediante métodos sin presión; Red de cementerios de estacas en Venezuela. Estudio de la durabilidad de varias especies de madera al ataque por perforadores marinos en las costas venezolanas. Análisis de prefactibilidad y factibilidad de aprovechamientos de productos provenientes del bosque multiespecífico de la fundación DANAC, San Felipe-Estado Yaracuy. Estrategias para el desarrollo y crecimiento de las carpinterías del Estado Mérida.</p> <p>Resistencia a la compresión y flexión de panales estructurales a escala real, utilizando madera de pino caribe. Disminución del desgaste de herramientas cortantes y ahorro energético como efecto de la calidad de filo de sierras cintas.</p>

**UNIVERSIDAD DE LOS ANDES
MÉRIDA - VENEZUELA**

Facultad de Ciencias Forestales y Ambientales	Unidad Académica o Dependencia	Actividad	Metas Alcanzadas
	Postgrado en Ordenación del Territorio y Ambiente	Proyectos desarrollados	Estudio de la factibilidad económica y tecnológica de instalación y puesta en marcha de la planta de mecánica de CVG-MIBAN Estudio de las propiedades físicas y mecánicas de la especie eucalyptus urograndys. Posibles alternativas de usos. Recuperación de aguas de destintado del pape. Acción de piroleñosos de Eucalyptus como productos biocida. Estudios de las propiedades físicas y mecánicas de la especie Eucalyptus urophylla. Posibles alternativas de usos. Etiología de dos enfermedades del tronco Swietenia macrophylla King (caoba). Hongos xilófagos que descomponen la madera de caucho (Hevea sp) en Venezuela.
	Labor. Nac. Produc. Forestal. (LABONAC)	Talleres	Manejo y mantenimiento de motosierras
	Escuela de Geografía	Eventos Organizados	Realización IV Congreso Forestal Latinoamericano
		Cursos	Manejo de Software para el Manejo de Sistemas de Información Geográfica.
		Charlas y Conferencias Talleres	Seguridad e Higiene Industrial
		Evento	Proceso de Revisión Curricular -Elaboración de programas I Encuentro Colombo Vzlano de la Geografía, Mérida.

Fuente: Registros de Información de la Facultad de Ciencias Forestales y Ambientales.

**UNIVERSIDAD DE LOS ANDES
MÉRIDA - VENEZUELA**

**Facultad de Medicina
Total de actividades Extensión Académica
Año 2008**

Cursos / Talleres	447
Asesorías / Estudios	188

Fuente: Ejecución Física 2008

**Facultad de Medicina
Actividades de Extensión Académica. Metas alcanzadas
Año 2008**

Facultad de Medicina	Unidad Académica o Dependencia	Actividad	Metas Alcanzadas
	Departamento de Microbiología y Parasitología	<p>Pesquisa y diagnóstico de enfermedades 39170 muestras tomadas y procesadas</p> <p>exámenes y consultas médicas</p> <p>Clases y charlas de entrenamiento</p>	<p>Diagnóstico microbiológico y vigilancia epidemiológica en pacientes de instituciones públicas y privadas</p> <p>Coordinación, diagnóstico de enfermedades infecciosas programadas por Corporación de Salud</p> <p>Formación médicos rurales, internos, epidemiólogos, bioanalistas, procedentes Instituciones públicas y privadas.</p>
Facultad de Medicina	Unidad Académica o Dependencia	Actividad	Metas Alcanzadas
	Unidad de Infecciosas y Parasitarias	Clases y charlas de entrenamiento	Formación de médicos rurales, internos, epidemiólogos, bioanalistas, etc, procedentes de instituciones públicas y privadas.

**UNIVERSIDAD DE LOS ANDES
MÉRIDA - VENEZUELA**

Facultad de Medicina	Unidad Académica o Dependencia	Actividad	Metas Alcanzadas
	Unidad de Infecciosas y Parasitarias	Talleres, clase magistral	Talleres y clase magistral de enfermedades de transmisión sexual dirigida a estudiantes universitarios
	Unidad de Infecciosas y Parasitarias	Seminarios	Para estudiantes de postgrado de Oftamología-Biología Celular y de Inmunología.
		Asesorías	Asesoría de tesis a estudiantes de pregrado de Bioanálisis, Facultad de Farmacia UCV, Doctorado Biología Celular ULA
	Unidad de Diagnóstico Microbiológico	Cursos de Actualización	Programa de vigilancia epidemiológica Corporación de Salud INHRR
		Charlas	Enfermedades infecciosas de transmisión sexual dirigidas a estudiantes de educación básica, primaria y secundaria
	Departamento de Medicina	Asesorías para estudiantes de educación media Charlas, conferencias, programas de televisión	Intercambio de conocimientos con la sociedad Programa de divulgación científica conjuntamente con TV-ULA para la comunidad universitaria y público en general
	Dpto. Ciencias Morfológicas	Asesorías, charlas a estudiantes de bachillerato	Asesorías para estudiantes de Educación Media para elaboración de tesis de grado. Charlas para diferentes colegios de la localidad
		Morfología Musical Asignatura Fonética	Curso para estudiantes de 3° Año Licenciatura en Música
		Visitas guiadas por instalaciones de la cátedra	Niños y adolesc. de Educación Primaria, Media y Diversific.

**UNIVERSIDAD DE LOS ANDES
MÉRIDA - VENEZUELA**

Facultad de Medicina	Unidad Académica o Dependencia	Actividad	Metas Alcanzadas
	Dpto. Ciencias Morfológicas	Curso de Anatomía Humana	Curso para TSU en Emergencias pre-hospitalaria: bomberos, grupos de rescate.
	Dpto. Puericultura y Pediatría	Talleres, charlas, seminarios	Programa educativo sobre lactancia materna intra y extra hospitalaria
		Talleres, charlas, conferencias	Detección temprana de problemas nutricionales
	Dpto. de Medicina Preventiva y Social	Charlas, conferencias, talleres. Programa Radial	Participación activa en la comisión de asuntos ambientales
		Cursos de Profesionalización	Para los técnicos en salud en las extensiones geográficas
		Sondeos e investigación, visitas comunitarias, practicas de salud y ambiente	Estudios diagnósticos y tratamientos comunitarios
	Dpto. Fisiología	Cursos, Clases y Asesorías	Como mejorar la práctica médica a estudiantes de postgrado(Bioética)
	Dpto. Farmacología Extensión Valera	Taller	Estrategias para la prevención y consumo de drogas
	Dpto. Anatomía Patológica (Medicina)	Procesamiento y Análisis de Muestras de tejidos y otras sustancias	Procesamiento y diagnóstico de Biopsias en pacientes del IAHULA y otras entidades de salud de la región
	Dpto. Farmacología y Toxicología(Sede Mérida)	Asesorías	Tratamiento de pacientes con cuadros de intoxicación en las emergencias del IAHULA y asesorar a estudiantes de Cardiología en la Unidad de Cuidados Intensivos del IAHULA

**UNIVERSIDAD DE LOS ANDES
MÉRIDA - VENEZUELA**

Facultad de Medicina	Unidad Académica o Dependencia	Actividad	Metas Alcanzadas
	Inst. Inmunología Clínica	Toma de muestras Consulta médica especializada	Procesamiento, causas y diagnóstico Diagnostico, tratamiento y control de los pacientes que demandan asistencia
	Escuela de Enfermería	Charlas y talleres en la comunidad y servicios hospitalarios	Educación para la salud autocuidado, prevención de enfermedades
	Escuela de Nutrición	Conferencias, cursos	Planificación y ejecución de programa educación nutricional dirigido a escolares, educadores, madres y personal de ambulatorios
	Escuela de Nutrición	Participación en programas de Seguridad Alimentaria (FAO)	Comunidad de Pueblo Nuevo
	Escuela Nutrición	Jornadas	Evaluación de Preescolares
	Nutrición Social Pasantía Comunitaria Alimentación Institucional	Intervenciones Educativas Diagnóstico Técnico Administrativo y Asistenciales	42 sesiones educativas, 8 program. radio, 18 talleres, 2 micro radiales, Evaluación técnica administrativa y asistencial
	Escuela de Medicina, Enfermería y Nutrición	Atender grupos de estudiantes, clases y evaluaciones	Participación en Programa Fray Juan Ramos de Lora

Fuente: Ejecución Física 2008

Facultad de Odontología
Total de actividades Extensión Académica
Año 2008

Cursos / Talleres	131
Asesorías / Estudios	73

Fuente: Ejecución Física 2008

**UNIVERSIDAD DE LOS ANDES
MÉRIDA - VENEZUELA**

**Facultad de Odontología
Actividades de Extensión Académica. Metas alcanzadas
Año 2008**

Facultad de Odontología	Unidad Académica o Dependencia	Actividad	Metas Alcanzadas
	Departamento de Biopatología, Histología Farmacología Terapéutica Microbiología	Asesoría	Trabajos asesorados y defendidos con tutoría académica de las pasantías por experiencia laboral. Escuela Administ. Empresas Agropecuarias en el Instituto Universitario Antonio José de Sucre.
	Histología, Fisiología, Anatomía Patológica y Anatomía Humana Microbiología Fisiología	Cursos de Actualización	Ceidis/PAD Bacteriología anaeróbica. Espectrometría de absorción atómica. Serv. comunitario para implement. del reglamento de servicio comunitario. Eco Doppler vascular periférico
	Histología Farmacología y Terapéutica Microbiología Anatomía Humana Anatomía Patológica Anatomía Patológica	Charlas	-Congreso Odontológico-ULA -Curso de perfeccionamiento en cirugía bucal. -Investigación en microbiología bucal, avances y perspectivas. <i>Streptococcus mutans</i> . -Estudio de la paleomicrobiología a través de la biología molecular. Odontolog Forense.

**UNIVERSIDAD DE LOS ANDES
MÉRIDA - VENEZUELA**

Facultad de Odontología	Unidad Académica o Dependencia	Actividad	Metas Alcanzadas
	Histología Microbiología	Talleres	Gerencia personal y trabajo en equipo. Evaluación de las unidades crédito.
	Departamento de Investigación	Asesorías	Trabajos de pre-grado, postgrado y ascenso.
		Cursos de Actualización	Formación de Cultores Populares en Salud Bucal en Los Nevados
		Eventos	IV Congreso Odontológico Internacional de Los Andes. I Festival Estudiantil de Investigación Odontológica.
	Departamento de Odontología Restauradora	Cursos de Actualización	Fotografía Clínica Digital Mérida.
	Departamento de Odontología Restauradora	Cursos de Actualización	-Fotografía Clínica Digital San Cristóbal. Estética y operatoria dental contemporánea
	Departamento de Odontología Preventiva y Social Clínica Integral del Niño	Asesoría	Tesis de Grado Material instruccional táctil en salud bucal para jóvenes y adultos. -Prevalencia de la pérdida prematura el primer molar. -Programa de formación docente sobre el manejo de emergencias buco-dentales en niños de edad pre-escolar.. -Instructivo orientación preventiva niños de edad escolar. -Programa preventivo para padres de niños con hendiduras labiales. -Manifestaciones bucales en niños con discapacidad intelectual. Evaluación clínica y radiográfica de tratamientos de pulpotomía con formocresol y con pasta iodoformada molares primarios.

**UNIVERSIDAD DE LOS ANDES
MÉRIDA - VENEZUELA**

Facultad de Odontología	Unidad Académica o Dependencia	Actividad	Metas Alcanzadas
	Departamento de Odontología Preventiva y Social Clínica Integral del Niño		-Causas y niveles de ansiedad en el paciente al asistir a la consulta odontológica. -Síntesis de un hidrogel a base de quitosano como terapia alternativa en el tratamiento de estomatitis subprotésica (estudio piloto).
		Cursos	Curso Teórico-Práctico Intensivo de Entrenamiento para los Examinadores Patrón. Estudio Nacional "Perfil Socio-epidemiológico Bucal de las Etnias Venezolanas" Funda-idiomas.
		Charlas	-Odontopediatría Curso de formación de asistentes dentales, Mérida -Odontopediatría Curso de acreditación de asistentes dentales, Barinas.
	Departamento de Odontología Preventiva y Social Clínica Integral del Niño	Charlas	-Prevención en Odontopediatría Mérida -Manejo Odontológico del Niño Discapacitado -Terapéutica ortodóntica no convencional . Ortodoncica: Estética Facial
		Talleres	Planificación y Metodología de Proyectos Socio-comunitarios.

**UNIVERSIDAD DE LOS ANDES
MÉRIDA - VENEZUELA**

Facultad de Odontología	Unidad Académica o Dependencia	Actividad	Metas Alcanzadas
	Departamento de Odontología Preventiva y Social Desarrollo Humano Integral	Charlas	Educación para la Salud a Niños y Niñas en Edad Escolar . -Presentación del Programa de Atenc. funcionamiento de la cátedra de Desarr. Humano en Programa Activid. alumnos de Nuevo Ingreso
		Talleres	Orientación Básica Inicial (OBI), ULA, Instrumentación del Servicio Comunitario del Estudiante de Educación Superior
	Odontología Social	Cursos	Formación de Tutor en línea. Biomateriales y operatoria dental. Salud Pública. Componente docente
		Talleres	Gerencia personal y trabajo en equipo. Moodle para profesores.
	Centro de Investigaciones Odontológicas	Asesoría	Para estudiantess de pregrado y postgrado
		Curso	Biología Molecular Aplicada. Microscopia Confocal y Fluorescencia

Fuente: Ejecución Física 2008

**UNIVERSIDAD DE LOS ANDES
MÉRIDA - VENEZUELA**

**Núcleo Universitario Pedro Rincón Gutiérrez
Total de actividades Extensión Académica
Año 2008**

Cursos / Talleres	76
Asesorías / Estudios	22

Fuente: Ejecución Física 2008, Informe Extensión, Informe Cultura.

**Núcleo Universitario Pedro Rincón Gutiérrez - NUTULA
Actividades de Extensión Académica. Metas alcanzadas
Año 2008**

Núcleo Universitario Pedro Rincón Gutiérrez	Unidad Académica o Dependencia	Actividad	Metas Alcanzadas
	Coordinación de Extensión	La ULA va a la escuela y al liceo	Se atendieron seis (07) instituciones educativas y se atendió un total de 900 estudiantes
		Programa "La ULA Toma la Calle"	Se visitaron cinco (13) instituciones públicas y se atendió a 1000 personas
		Exposición Conoce Tu Universidad	Dar a conocer la Universidad a la comunidad en general
		Reuniones	Con los grupos extensionistas
	Depart. de Ciencias Social.	Cursos	Dirigidos a profesores de la ULA Táchira.
	Departamento de Idiomas	Cursos	Inglés, Francés y otros
	Departamento de Computación	Cursos	Atención de 15 alumnos por curso. En total 4 cursos

Fuente: Ejecución Física 2008, POA 2008, Informe Extensión.

**UNIVERSIDAD DE LOS ANDES
MÉRIDA - VENEZUELA**

**Núcleo Universitario Rafael Rangel (NURR)
Total de actividades Extensión Académica
Año 2008**

Cursos / Talleres	117
Asesorías / Estudios	442

Fuente: Ejecución Física 2008, Informe Extensión, Informe Cultura

